京城日報
六月十三日夕刊 (朝刊併せて八頁)

◇オ政府承認延期
承認不可能の條件あるため

オムスク政府に對する聯合國の希望條件中オ政府は承認不可能なるものある旨回答せり仍て同政府の承認は多少遲延するに至るべしと(東京電報)

◇佛軍メッツ破壞

佛軍はメッツ要塞の破壞を開始せり(巴里電報)

◇徐總統辭意を決す
各方面にて引留に努力中

曹汝霖陸宗輿章宗祥氏等の辭職許可せられたると共に錢總理責を負ふて總辭職をなしたる事は既報の如くなるが徐總統も亦遂に辭意を決し各省への通電及國會への辭表を起草し形勢頗る危殆なるを以て目下各方面にて專ら引留に努力中なり(北京電報)

◇總統結局留任か

辭意を決したる徐總統は右に對し『今回は速かに後任者を選擧せんことを希望す然れ共余は國會が新總統を選擧する迄輕々しく北京を去りて大局を危殆ならしめず』と語りたり然れ共國會は此際徐總統去らば適當なる後任を得る能はずとて徐氏の辭職に反對し段祺瑞氏亦徐總統の留任を希望し居れば徐氏の辭職は到底實現し能はざる狀態なり(北京電報)

◇濟南暴動一變
=官憲の攻擊に移る=

濟南に於ける排日暴動は形勢頓に一變し官憲の攻擊に移りたれば支那官憲は武力取締の已むなきに至れり(濟南電報)

◇長江航行不能

艦員同盟罷業のため長江内外の汽船は航行不能となれり(上海電報)

◇戰利艇擊沈決定

我戰利獨逸潛航艇は來る十月末太平洋上に於て擊沈するに決せり(東京電報)

◇出超八百萬圓
上旬對外貿易

大藏省調査=六月上旬の對外貿易は輸出五千四百二十七萬圓輸入四千六百二十萬圓にして出超八百七萬圓を示せり尚ほ一月以降の累計は輸出七億三千零五十萬圓輸入九億一千萬圓にして輸入超過一億八千八百萬圓なり(東京電報)

◇井上知事逝去

東京府知事法學博士井上友一氏は十一日午後六時より帝國ホテルに澁澤男、前田侯、東京府會議員全部其の他を招待し府政援助に對する謝禮の宴を開き一場の謝辭をなせしが後八時頃突然氣分惡しとて打伏せし爲め居合せたる岩田内務部長其の他の人々大に驚き直に應急手當を施し二木、入澤、吉本三博士の來診を乞ひしも其効なく十時四十五分遂に逝去せり、享年四十有九(東京電報=延著)

◇井口大將通過

北支那及び南北滿洲各地視察中なりし軍事參議官井口大將は十二日午後九時五分鞍山站發來奉直ちに十時發安奉線にて京城に向へり(奉天特電)

◇立花軍司令官

管内巡視中の立花軍司令官は十三日午前九時鐵嶺より奉天通過遼陽に向ふべし(奉天特電)

◎總監茶菓饗應

山縣政務總監は十三日午後四時より京城ホテルに入城中の香川縣實業視察團一行を招待し茶菓の饗應を爲したり

◎臨時手當增給

總督府にては高等官以下雇員等に對し臨時手當增給に付審議中の處此程愈々給與することに決定したるを以て兩三日中に發表さるべし

◎囚人被告人護送規則改正

十四日總督府令を以て囚人及び被告人護送規則中改正の件を發布し即日施行さるべきが右改正の主要點は囚人及び刑事被告人押送途中に於ける給與食費規定は明治四十二年統監府時代に於て定められたる儘今日に至りたるものにて到底實費を償ふに足らず同規則十三條但書に示せる一夜金三十錢を五十錢に同一回の飮食費用十錢を二十五錢に改められたるものなり

◎定例長官會議

總督府にては十三日午前十時より第一會議室に定例長官會議を開き長谷川總督、山縣政務總監、各部長官局長並に所屬官署長等出席せり

◎辭令

十一日附左の通り辭令ありたり
朝鮮總督府郡守 鄭寅昭
陞敍高等官五等
依願免本官

◎春蠶經過順調

水原蠶業試驗所の報告によれば春蠶第二齡は五月十九日に始まり同廿八日を以て終れり天候は齡の始めに於て二日の降雨ありしも他は概ね晴天にして晝夜

▲溫度の較差 少からざりしも氣候溫暖なりし爲室内溫濕度の調節容易にして常に適溫を保持するを得たる故に蠶兒は發育良好にして齊一に越齡せり桑樹の發育に就ては掃立以來齡を追て氣候溫暖なりしも降雨少かりし爲其發育例年に比し多少遲れたるの感ある今中生桑、魯桑に就き調査したる最近三ケ年間に於ける又昔、第二齡餉蟻當日の發育狀況を見るに大正八年に於ては(五月廿四日調査)芽長三寸六分五厘葉數五葉葉長五寸二分葉巾三寸三分同七年に於ては(五月二十四日調査)芽長五寸八分葉數六葉葉長五寸一分葉巾三寸五分同六年に於ては(五月卅日調査)芽長四寸一分葉數七葉葉長三寸五分五厘葉巾二寸五分五厘を示せり

▲第三齡概況 は五月二十三日に始まり六月一日を以て終れり齡中の天候は概ね晴天にして時に高溫乾燥の場合は適宜溫濕度の調節に努めたるを以て蠶兒は健實齊一なる發育を遂げ無事本齡を經過せり、桑樹發育に就て第三齡中の氣候漸次溫暖となりしも降雨なかりし爲め其發育は緩慢となり例年に比し幾分遲れたり今魯桑に就き調査したる最近三箇年間に於ける又昔第三齡餉蟻當日の發育狀況を見るに大正八年に於ては(五月二十九日調査)芽長五寸二分八厘葉數七葉、葉長五寸八分八厘、葉巾三寸五分、同七年に於ては(五月三十日調査)芽長一尺、葉數八葉、葉長六寸二分、葉巾四寸一分同六年に於ては(六月五日調査)芽長五寸八分、葉數七葉、葉長五寸一分、葉巾三寸五厘なりき

本紙定價 一ヶ月金七十五錢▲郵税…▲六ヶ月前金…▲郵券代用二割增
廣告料金 五號十五字詰一行一圓五十錢▲特別二圓▲二號七字詰同二圓▲三號八字詰同二圓▲四號九字詰同一圓五十錢▲同六號十七字詰一圓
發行所 京城太平通一丁目 合資會社京城日報社
發行兼編輯人 奧田直毅
印刷人 小川三之介
電話番號 編輯局六千九番 一六千九番二 守衛川呂六千九番三 六千九番四 振替京城三〇〇番

◎聯絡船移管請願

八日臨時朝鮮商業會議所聯合會の決議に係る關釜聯絡船を南滿洲鐵道株式會社に移管の件は同日附釘本會長より長谷川總督に左記の理由を附し請願する所ありたり

請願
鐵道院所管の關釜聯絡船を南滿洲鐵道株式會社の經營に移さんことを請願候

理由
朝鮮より內地に移出する鐵道聯絡貨物は常に稽積浮滯を免かれず是が輸送を敏活ならしめんとするには釜山に於ける鐵道棧橋倉庫及汽船を統一するを要す依之現在鐵道院所管の關釜聯絡船を朝鮮總督府の所管に移し朝鮮鐵道と併せて南滿洲鐵道會社の經營に委託されんことを切望致候之と同時に聯絡船を增し且五千噸級に擴大し且關釜間航行に要する時間を六七時間に短縮し又貨物專用船の如きは時として釜山より阪神まで運航せしめられんには以て內鮮間の交通運輸を敏活にして朝鮮の開發に資し併せて滿蒙交通の幹線として稍遺憾なきに庶幾からしむるを得べきかと相信し申候間御考慮相煩し度候右本會の決議に依り請願候也

◎富源開發の鍵鑰
森林鐵道兩江拓林鐵道の使命
鐵道局監理課長 和田駿氏談

朝鮮森林鐵道會社は內地の有力なる實業家大川平三郎氏外十三名に依り資本金千萬圓を以て兩江拓林鐵道會社は渡邊工學博士等外十三名にて一千五百萬圓を以て發起せられ豫て本府に於て詮議中なりしが共に六月十二日附を以て許可されたるが兩鐵道共鴨綠、豆滿上流地方に於ける無盡藏なる

▲森林地帶開發 の爲めの一般旅客貨物の輸送を爲さんとするものにして森林鐵道は咸興より起りて黃草嶺を貫き長津に出で南社を經て厚昌古邑に至る約百二十二哩の線路なり南社は著名なる大森林の中心地にして長津附近と其後嶺の森林地域を抱擁す又拓林鐵道は現在の清會線古茂山より分岐し茂山邑に出で合水に達し一方吉州より惠山鎮に至る敷設連絡せしむるものにして延長二百五十哩の線路なり白頭山下武場を經て豆滿江岸に沿ひ惠山鎮に達するの線あり企業者に於て目下調査に研究中にして其の結果本比較線敷設の內意あり

▲拓林鐵道も亦 豆滿江上流の大密林地區茂山森林及び惠山鎮附近森林の開拓使命を有するものなり此等の地帶何れも數百年の星霜を經たる原生林にして鬱蒼たる巨樹天を蔽ふ兩鐵道共一般旅客貨物輸送するを以て咸鏡線豆滿上流地一帶に交通運輸の便を開き殊に咸興より北上する便は將來滿洲中央部に連絡すべく偉大なる人文開發の効果を齎すべき幹線たる運命を有するを以て總督府に於ても特に許可條件中に滿浦鎮迄延長すべきを命じ軌間を四呎八吋半と爲すべき旨指令せ

▲滿洲中央部に交通機

り本線完成の曉に於いては更に北の敷設を見るに至らば本線と連絡して日本海を經て母國と通じ內地滿洲間の捷徑路を實現すべく況んや沿道は鑛物に富み現に稼行中の茂山鐵山、三井鑛山等あり咸興附近は石炭が豐富なるを以て本社の事業の發展に伴つて益々繁榮に赴くべきを見るに至るべく之れが効果は絕大なるべし

◎浦鹽青島兩支店開設
松平東拓理事談

會社より政府に許可を申請しるたる營業區域の擴張即ち西伯利並に支那本土の山東直隸江蘇三省進出の件は十日政府より認可の指令ありハルビン支店並に青島出張所を開設する事となりたり從來ハルビンには奉天支店より社員を出張せしめ社務をとらしめたるも北滿並に西伯利の近狀は漸次資金の需要を增大し來る傾向あり會社の活動を期待するもの多きに付き之に向きハルビン支店を新設し浦鹽方面にまで地域を擴大したるなり尤も支店を新設したりとて直ちに放資方面に活動する事は困難にて當分は事務調査を主とすべく又青島出張所も近く開設の運びに至らん

◎勞働會議の內容(九)
四月三日在巴里 本社特約員 上田碩三

◎第三十五條より三十八條に至る規定は本條約に關する一般的規定で條約文の解釋、改定等に關するもの就中重要なるは三十五條で同條は大英國各屬領地及び印度其の他今後國際聯盟委員會が自治政府の存在を認むる國に對しては之れを獨立の一聯盟國同樣に認めて本條約上他の完全なる獨立國同樣の權利及び義務を賦與せらるゝことゝなつたのは注目に値する。

◎第三十九條乃至四十一條の規定は今年十月を以て華盛頓に第一回國際勞働大會を開催するの件で其目的は國際勞働問題に關する種々の詳細なる論議をなし以て國際勞働問題に對する具體的手段を講ぜんとするのである、而して委員會の決議を以て右華盛頓大會に於ける議事項目として左の諸點が決定された

(一)一日八時間若くは一週四十八時間勞働制の實施方法(二)失職者豫防方法又は救濟策(三)婦人勞働の件(イ)產兒前後の勞働を含む(ロ)夜間の婦人勞働(ハ)衛生に對する非衛生的勞働(四)幼年勞働(イ)幼年者の夜間勞働の最低年齡(ロ)幼年者に對する非衛生的勞働(五)一九〇六年ベルン國際勞働大會に於て採用されたる婦人の夜間勞働禁止並に燐寸工場に於ける白色燐黃使用禁止の勵行及び之が擴張

◎尙右華盛頓大會に對しては聯合國以外の各中立國及獨墺の代表者に對してもその出席を求むることを得るの規定であるから恐らく世界各國よりの代表者の參會となるべく而して日本が五大國の一として居る草案起草委員の大任を分擔して居ることは云ふまでもない、

勞働憲法

◎前來述べ來つた四十一條の條約は國際勞働組織に關する規定であるが勞働委員會は單に右の如き組織の規定のみを以て滿足しなかつた、彼等は國際勞働、其ものに對する一大憲法の樹立に熱中した、其の結果は緒言にも述べた九ヶ條の憲法で今次の勞働委員會が四十一ヶ條の條約草案と共に得たる第二の大結論である而して該委員會が此の勞働憲法の九ヶ條を對獨講和條約の中に包含せしめんと決議した事に對しては其の兩者の性質上關係の稍薄き感があるが而も委員等の意見は該九ヶ條を以て勞働の進步を圖るに必須缺くべからざる根本的の大原則として是非とも講和條約中に包含せしむる事は焦眉の急なるを感じた、即ち彼等は其の與へられたる權限外に馳せて敢て此の九ヶ條を制定すると共に其の強制力を講和條約の裏書に求めたのである、果して巴里講和會議が之を講和條件中に加ふるや否やは近く開かるべき全員會議の結果に待たねばならぬが兎も角何等かの形式に依りて其の強制力を獲得る事は爭はれぬ、尤も其の強制力と云ふも之が實施は今直ちに強制せらるゝものではない、即ち前項の華盛頓會議に於て之等の項目につき會議の結果之を條約第十九條の規定により或は『條約』の形式とし又は『勸告』の形式とするかの問題を決したる後始めて各國に於ける實際上の問題となり立法機關乃至諮詢の機關の働きによりて其の實施と否とが決せらるゝ。

◎京電死活問題
撫順炭の供給前途不安
木本京電專務談

京城電氣にて從來滿鐵より供給を受け居りたる撫順炭の供給は全社より電報にて撫順炭に就て十日以後は全くこれをなさず其代り内地炭か開平炭を積み便宜を計りて供給すとの通知に接したり結局滿鐵は本年より朝鮮に對して撫順炭十五萬噸を送り更に內地炭又は開平炭約十二萬噸を當社に供給するとの事故當社の使用量約四萬噸も此の十二萬噸の中に含まるゝ譯なるべし左すれば從來撫順炭を十三圓九十錢にて受け居りたるに今後は少くも頓に二十三圓位となるべく乃ち十圓の値上がりは三十萬圓以上の支出となり當社として死活に係る重大問題に付き來城中なりし野村滿鐵社長にも種々陳情の末同社長も當社に同情を寄せ又永年滿鐵とは取引關係も淺からぬ所あるを以て予は十四日朝大連に向け出發し滿鐵當局と親しく交渉して從來の關係を繼續する樣交渉する積りなり勞其の成否は今後當社の營業方針に頗る重要なる意義を有するものなり

◎仁川期米高步調

內地米電報大延延のため仁川取引所の商買も氣乘り惡き模樣なるが十二日止め値は大阪下閉の稍高を報じたるため仁川期米前場張りは三十六圓八十二錢を寄付きし三十七圓二十錢高値止め三十七圓零一錢と稍高步調を示せり

◎兩鐵道許可

既報の如く朝鮮森林鐵道は大川平三郎氏外十三名に依り資本金一千萬圓を以て兩江拓林鐵道は渡邊工學博士外十三名に依り一千五百萬圓を以て發起せられ豫て總督府に認可申請中なりしところ共に六月十二日附を以て許可せられたり

◎村落金融組合 京畿道

道內抱川、楊州、振威、安城、長湍の各郡に今回村落金融組合を設置することゝなり目下道廳にて設立中なるが遲くも五六日中に認可を了り直ちに新設に着手すべく其の開業を見るは來月中旬なるべし

◎金融組合好績 京城

京城南部金融組合にては開業日猶淺きにも拘らず鮮人側中流以下の商人階級唯一の金融機關たるを以て好成績を擧げつゝあるが五月三十一日現在の貸出總高は七萬六千四百三十一圓にして預金は當座預金を合せ二萬九千二百五十七圓に達せり又光化門金融組合にては十日より當座取引を開始するに至りたりと

◎黑鉛荷造注意 朝鮮鐵道

黑鉛輸入の荷物不完全の爲め粉末散亂し棧橋倉庫及び貨車等を汚染し仲仕は作業を嫌ひ又棧橋上のものは旅客の荷物に附着し荷役其他に惡影響を及ぼすを以て京管にては此程鐵道院と協議の結果荷造り並に取扱方に關し受託の際注意を與ふることゝなりたるが荷主の注意事項は荷造りは完全なる叭又は布袋を以て二重包とし一枚毎に口を縫付け徑五分以上の穴ある叭には二重包を爲す事、荷役中手鉤を嚴禁する事、定期船には四噸(約六十個)以內に限り搭載し一車分は總て貨物船にて積込する事等なり

◎明治鑛業支店 平南安州

敦賀郡戸畑町に本店を有し資本金一千萬圓を以て鑛物の採掘販賣其他の業務を營む明治鑛業株式會社代表社員松本健次郎氏より平南安州郡立石面に同社支店を設置すべく許可申請中の處六月十二日附許可の指令ありたり

◎水產會社認可 全南

全南靈光郡法聖浦補道群助外六氏より漁業並に漁獲物の買賣、委託販賣並に漁具の製造等を目的とする法聖浦水產株式會社(資本金一萬圓)を靈光郡に設立するの件は六月一日附を以て許可さる

◎井口大將來城

南支那地方の視察より滿洲の戰跡踏破中なりし軍事參議官井口大將は副官瀧本騎兵大尉を隨へ十三日夜七時龍山驛着直に軍司令部差廻しの馬車にて軍司令官々邸に入り二泊の上十五日朝十時發歸京

◎柳澤保惠伯 貴族院議員

柳澤保惠伯は十三日釜山に上陸內地を視察し十四日入城すべし

◎內野少將歸任 平康地方

視察の爲め出張中なりし內野旅團長は副官足立大尉を從へ十三日歸任したるが十四日よりの旅團長會議に列席すべし

◎野村社長東上 滿鐵

野村滿鐵社長は上田秘書役を隨へ十三日午前十時發急行列車にて出發東上の途に就きたるが官民多數の見送り盛んなりし尙ほ久保京城管理局長は釜山迄見送りたり

◎杉山總長通過 東上中

杉山滿鐵東京支社總長は歸任の途十三日朝龍山驛通過旅順に向ひたり

◎視察團動靜 香川

香川縣實業視察團一行三十二名は十三日午前九時總督府を訪問し第一會議室に於て山縣政務總監に面接し席上三井技師より朝鮮に於ける農業の講演を聽取したるが一行は午後四時より京城ホテルに於ける山縣政務總監より茶菓の饗應を受けたり

◎滿洲視察團旅順行 大邱

大邱朝鮮民報主催滿洲視察團一行廿一名は十一日午後八時着連十二日各地の視察を爲し旅順に赴きたり(大連特電)

◎龍山客乘降客

龍山驛五月中の乘降車人員は乘車一萬五千八百九十七人、降車一萬六千二百七十七人にして、是を前年度に比するに乘車人員に於て三千二百六名、降車人員に於て二千八百四十一名增加したりと

人事消息

▲上瀧基氏(新任咸北道事務官) 十四日午前十一時南大門驛發赴任の由
▲加藤木社長 十三日朝下關へ
▲木本辯護士 同日釜山へ
▲大川平三郎氏(實業家) 來城中のところ十三日朝發歸東
▲中野太三郎氏(大邱府尹) 同上

八面鋒

◆講和條件の修正に對し、クレマンソー君の反對激烈ならざりしは、ク君形勢の非なるを悟つて、敢て爭はざりしに依るが、要するに、ウイルソン君と、ロイド、ヂョーヂ君の勝利と見るの他なき也。然れども其の讓步を敢てしたる點は條約中の財政條件に就て、ウイルソン君の國際共存の原則に基づく、獨逸の正當なる戰後の經濟的發展を、壓迫阻害するのみに非ずとの主旨に一致し、此の主旨に準據して、即ち條件の修正を行ふ事に決定したるものゝ如く、外電は獨逸の對案の修正が、ウイルソン君の十四條に合致すと傳ふるも、其は席上の理由を以て漸く見解を下したるものなるべく、十四箇條を其儘採用したる者に非ざるや明か也。

◆獨逸提案の一要項たる、獨逸は直ちに聯盟に加入せしむべき條件に關しては、クレマンソー君は、斷乎として反對を唱へ、一步も讓步する處なかりしを以て、ウイルソン君も遂に之に贊同するに至れる、若し夫れ果して獨逸をして聯盟に加入せしめずとせば、各種の讓步、就中財政上の讓步の如きは、殆ど無意味に終るべく、從つて修正條約も獨逸の拒絕する所となるべきは明かにして、結果聯合側の讓步も、未だ以て最後の決定を見る能はざる也。

◆聯合側が漸く意見の一致を見るや、瑞典、丁抹、諾威、瑞西を始め其他の中立國等は步調を一にして、獨逸封鎖の場合に於て、聯合國側の封鎖には、一齊に反對の意を公示し伊、英、佛三箇國の社會黨等は、講和條約反對の爲め世界的總同盟罷業を叫ぶ、今日の現狀は、戰勝國が却つて四方八方よりいぢめられつゝあるの現象を呈す、豈奇怪ならずや、而して此の責任は果して何人に存するや。

◆レニンの過激官僚の密使が孫逸仙氏を見舞ひ、孫も亦密使をして政府に送りたりと傳ふる者あり、其の眞僞は知らずと雖も、レニンが既により支那にプロパガンダを行はんとしつゝありしは事實なるが如し、上海の排日騷動が聊か毛色の異なりたる等、洵に注意を要すべきものあり、來るシェヴェーキの宣傳、之れは橋畔一發の花火と看過すべきや、抑も亦對岸の火災視すべきや。

(說明書送呈す)
原式無砂精米麥機
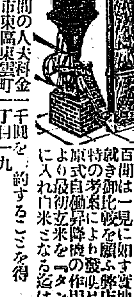
各種米麥機の選擇に惱まるゝ各業者は原式の出現に依りて解決を求め下されたし百聞は一見に如かず實地に就き御比較を願ふ弊店獨特の考案により發明せる原式自働昇降機の作用により最初玄米を『タンク』に入れ白米となる迄は一切手數を要せず一ヶ年間の人夫料金一千圓を節約することを得
發賣元 大阪市東區農人橋一丁目一九 電話新町一九六四番 振替大阪二〇七四四番 八百川農具商會

國末式ペント金庫

進步せる學理と最新の機械力とにより製作せられたる……
國末式ペント金庫は人爲的破壞は勿論猛烈なる熱火と重量物の壓擊に無限の抵抗力を有するは國末式ペント金庫の本領とす……
內閣諸官省御用 金庫製作所
國末金庫店
東京市日本橋區通四丁目 電話本局三八五番 振替東京一九九〇一
◇寫眞入商品目錄は御報次第進呈仕候

金物、鑛油、石炭、煉炭、材木、苗竹、セメント、土管、耐火煉瓦、各種、長水院無煙炭
株式會社 中村組平壤支店 平壤本町 電話長五〇一番四四一

水道鐵管並に水道用器具、諸機械製作並に修理、鐵骨架構工事一式
株式會社 中村組鐵工所 平壤柳町 電話長六〇三

耐火煉瓦・赤煉瓦・シャモット・土管・各種
株式會社 中村組煉瓦製造所 平壤柳町 電話長二一五

糸卸
各種裁縫糸一式・レース糸・みすや針並附屬品
京城北米倉町 ビワコ屋糸店
…薄利多賣… 電話五〇五番・振替京城六〇五番

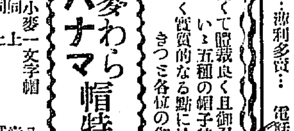
麥わら パナマ 帽特價發賣
輕くて體裁良く且御召具合のいゝ五種の帽子特價發賣が、全く實質的なる點に於てきつと各位の御滿足を可得候
▲小麥一文字帽 八十錢
▲同上 壹圓八十錢
▲同上 貳圓
▲麥編一文字帽 貳圓三十錢
▲新形パナマ帽 貳圓七十錢
▲小包送料壹個に付 十錢
御注文の節は頭周寸法御一報被下度候
京城太平通 京城日報社代理部 振替京城三〇〇番

廣告
今般弊社原動機故障に就ては其後百方手段を盡し修繕致候得共何分工場不完備の爲め作業意の如くならず乍遺憾監督官廳の御認可を經て引續き動力送電中止を來る六月二十二日迄延期致候間御諒察被下度此段廣告候也
大正八年六月十一日
平壤電氣株式會社

新任伊國領事 シー、ヂルオロ氏

◎復活した伊國領事館、愈々事務を開始した

『……愉快で堪らない』とチリオロ領事は語る

當地伊太利領事館は歐戰勃發と共に、不幸にも閉鎖する事となり以來英國領事名譽領事として伊太利の爲に盡して居たが戰爭既に終熄を告げ世界は再び

平和の光に 浴する事となつたので同國に於ても當地領事館を再び開館するの必要を認め茲に當地貿易商シー、チリオロ氏を領事に任命した、氏は既に西四軒洞卅三番地の自邸で領事館の事務を取扱つて居る、『伊國領事館』と云ふ木の香新しい看板の前を通つて本館に新任領事チリオロ氏を訪へば領事は

綠陰に椅子 を持ち出して快活に語る『私は當地に再び領事館が開かれたと云ふ事が既に愉快で堪らない、そして不肖ながら私が領事の任に當る事となつたので如何にして此重任を全うしようかと思つて居ます、朝鮮に於ける伊太利人は京城に二家族、つまり私とトバローテイン氏の處で頭數は全部で八人切です、此外各地に

十家族ほど 在住して居ると云ふ事ですから伊太利人は朝鮮全體を通じて僅に十二家族しか居ない譯です、而しながら平和になつた今日であるから是れから大分朝鮮に移住する者が出來ましよう私としては又是非移住する樣に勸めて度い考へです』

◎『此夏は日本で……』と云ふ事が外人の自慢

歐洲に於ける瑞西、伊太利 ホテルのないのが一大缺點

歐洲諸國は勿論世界一の成金國たる米國に於ても戰爭中は海外漫遊など云ふ暢氣は遠慮せよとあつて官憲は緊要な要務のない限り

▽**旅行券を** 交付しなかつたので日本來遊を志して居るものも茲二三年分與まつて居た譯で、平和克復の第一年たる今年は外人特に米國の觀光客は潮の如く殺到するだらうと期待されて居る、茲に面白い事は近來支那及び南洋に在住する歐米人間に日本の風光が非常な評判になつて上海、香港、新嘉坡、馬尼拉等に於ける紳商の社交界では恰も紐育の社交界に於て『伊太利へ行く』とか『瑞西へ行つて來た』とか云へば

▽**幅が利く** やうに『私達は此夏は日本で暮す』と云ふのが一つの誇となつてゐる位であると云ふ、最近の外人觀光の模樣に就いて日本遊覽案內局の樫股主事は曰く『支那や南洋に在住する歐米人が何れだけの割合で日本に來てゐるかは入國外人の統計は單に國別になつてゐるだけなので具體的に知ることが出來ないが、吾々は此事業に與つてゐる以上さう云ふ

▽**反響ある** 事を長い間切望してゐたのである、之からは益々さう云ふ傾向が外人間に高まつて來るであらうから吾々は日本の風光に憧れて萬里の波濤を越えて來る是等外人觀光客に充分滿足させてやりたいと思ふ、然るに現在ではホテルが少い爲に折角やつて來た外人が宿るに所なしと云ふ有樣であるがホテルが少いと云ふので來遊を斷念させるのは遺憾である外人ホテルの拂底と云ふ事は

▽**一般に知** れ渡つてゐるのに未だ何人も之に投資してやつて見ようと云ふ人の現はれないのは外に有利な事業の多かつた爲に資本家の注意を惹くに至らなかつたによるのであらう、ホテルは營利事業として花々しいものではないが一割位の配當は困難ではなからうと思ふ、夏冬に閑散になるのが營業者の苦痛とする所ではあるが、此ピコーロでも[illegible]

◇涼しい樹陰で太皷叩いて愉快に遊んだ幼稚園の遠足

◇十三日は昨日迄の陰鬱な天氣も忘れた樣に朝來爽涼な空に初夏の涼風がそよ／＼と吹いて絕好の遠足日和でした南山の幼稚園では豫てから測候所に問ひ合せたりして準備が出來て居たので午前九時半から龍山孝昌園で野外運動會を開くこと〻なりました

◇白のエープロンに輕い麥藁帽子或は桃色モスの元祿袖に綺つたボンと言つた風な身輕な服裝をした可愛い坊ちやんや孃ちやん達凡そ百數十名はお母さん姉さん達の附添ひで南大門驛前から電車に乘り練兵場前で降りて孝昌園上の涼しい松林に着いたのは正午前折柄の東風が輕く滲んだ汗を拭うて誠に良い遠足でした、

◇此處で御辨當を開いてお腹を拵へ附近の丘陵に滴るばかりの深綠を賞で遠く漢江の流れを指しながら心行くばかり遊びました、軈て皆さんが大きな松の木を取卷いて『昇る旭道旗振りて……』の散歩唱歌の節面白く太鼓を叩きながら先生達の御指導で遊戲して居られる所です

◎平南産米豆

◆米山廻り誠少卯由◆

豆價の昂騰がその主たるもの、如[illegible]のに比しその品質極めて良好に[illegible]のものに比するに尚及ばざる點あ[illegible]く米價、亦硬氣を示せるも昨年來[illegible]て殊に平壤產大豆の如きは他產に[illegible]らも是亦良好なる効果を修めつつ[illegible]

安井平耕、谷口與四郎、草崎節子、駿[illegible]同芳子 市川越夫、歲瀬武、同美枝子[illegible]二等(八十二名)安田文吉、青井千[illegible]代、同作次、同文子、同久子、同[illegible]

◎來年の國際競技

白耳義安士府で開催 マラソンは除外される

來年の萬國オリムピック大會の開催地は愈々白耳義のアントワープと決定し大會委員會は目下

其の準備 に忙殺され居れり右に就き準備委員會の發表する處によれば今回のオリムピック大會參加國は聯合國及び中立國に限られ獨逸、墺地利、洪牙利、勃牙利及び土耳古の選手は參加を拒絶さるべくトラツク、フイルドはアントワープ市競技場

短艇競漕 はブラツセルに於て舉行さる、皆なる競技に於ては選手に取つての一大事は今回に限りマラソン競爭がプログラム中より除かれたる事なりマラソンを封ぜられては勝味の少き日本選手も遠々大金を費して

歐洲三界 まで派遣するの必要はあるまじ夫れよりも先づ極東大會乃至布哇、太平洋オリンピツク大會位に眞面目に技術を磨き更に五年後の萬國大會に成功を期する方得策なるべしと某消息通は語れり

◎分捕潛水艦

十七日橫須賀へ

來る十八日橫須賀軍港に入るべき豫定なりし沒收獨逸潛水艇七隻は十七日午前九時入港のことに變更されたりと海軍當局に公電ありたり

◎廣島師團出征と決す

名古屋に代つて 八月中旬出發

第五師團は西伯利に出征せる第三師團と更代すべく八月中旬廣島出發と決定し其旨十日鈴木第五師團長より在廣各部隊に通達したりと

くから出版する

▽**案內本等** には夏の海水浴、冬の温泉等に外客を呼ぶやうな趣向を試みようと考へてゐる、外人觀光の誘引の爲の施設について議會に建議案が出た位であるから心ある人は注意を怠つてゐないやうである云々(東京)

◎西本願寺の賽錢調べ

十四人で十日間懸かる

京都西本願寺に於ける過去一年間のお賽錢調べは十日より愈々開始されたが高さ八尺長さ八尺幅四尺の賽錢箱は兩堂の三個及び集會所大谷本部の各一個總計

◇**八個を** 同寺廊間に持出して係り員が十四名立合の上で過去一年間に投入まれたお賽錢の調べに汗水たらしてやつて居るが全部終了までには十日間を要すると云ふことである而して四五年前までは五厘一錢二錢の

◇**小錢は** 其始末に困り大きな壺にして之を漸く他に搬出して兩替をして貰つたさうであるが近年は補助貨拂底の爲めお賽錢箱に投ぜられた小錢は羽が生えて飛ぶやうに各方面から舉つて

◇**兩替を** 申し込む殊に大年の如きは既に此小錢兩替方に豫約が出來て居るさうであるそして一年間に參詣の善男善女から投込まれる金は非常なもので萬以下を下らぬさうである而して五厘銅貨の如きは昨年は

◇**一千圓** 一錢二錢の銅貨は八千圓程集まつたさうである尚二三年前までは百圓紙幣などが能く投込まれてあつたが近頃は餘り夫れを見受けないけれど十圓五圓の紙幣などは間々投込まれてあるさうだ殊に

◇**本年の** 如きは遠忌などがあつたので調た上でなければ解らぬが多分二萬五六千圓か三萬圓位に達するかも知れぬと同寺の役僧君は語つて居た(京都)

◎釋放されたアロ二州の俘虜

合計百廿一名

◇講和談判の進捗と共に日獨戰爭に依つて我軍の俘虜となつた獨墺人は現在四千五百有餘人あつて其中アルサス、ローレン二州は講和條約の結果再び佛國の手に渡ることゝ成つたので兩州出身の俘虜は悉々釋放して護國せしめる事と成つた彼等の歡喜や思ひ知るべしである

◇右に就き陸軍當局は曰く『アルサス、ローレン二州出身の俘虜釋放に關しては佛國大使館の方から度々話しがあつたので當局の方でも夫れではと云ふので各地收容所の名古屋の十一、久留米の廿八名、似島の十五名、板東の二十七名を去る五月習志野に集めそれに習志野の三十九名を加へて合計百二十一名を釋放する事になつた

◇尤も戰前日本及び聯合國に對して再び反抗しないと云ふ條件の下にア、ロ兩州出身兵十三名を歸還せしめた事もあつたが其俘虜釋放としては始めてゞある、此等の俘虜は獨逸でも餘り重く用ひなかつたと見ゆる將校は一人もなく全部下士以下である』(東京)

◎公會堂定礎式

來る二十二日 質素に舉行

京城商業會議所にては來る二十二日午前十時より長谷川町公會堂の定礎式を舉行する筈なるが式は極めて質素に行はるべく招待者の如きも監督官廳の吏員商業會議所特別評議員以下全部議員と商業會議所關係の土木建築請負者の役員各關係請負者のみに止め約六七十名に過ぎず又建築寄附者の招待は今後の寄附を以て一般寄附者に對して公平を持すべく是迄の寄附者は之を招待せず落成式の時に全部の寄附者を招待する由因に同日定礎の二字は[illegible]の筆跡に係るものなりと

◎電報は明日頃から復舊

確實な事は目下照會中

電報遲延の現狀は如何にも驚くべきもので、十二日朝打つた東京大阪の普通電報が十三日の夕刻着し始めると云ふ始末だから一般に非常な迷惑を受けてゐる、『佐世保大連線の故障は二三箇所あるらしいが過般の暴風雨で修理に行つた沖繩丸は昨今五島附近に居るらしい、十四日迄は修理が出來ると聞いてゐるが確かな所を目下大連に照會中であるが此線の修理が出來次第滿洲北滿から廣島大阪地方へ行く電信だけは京城局と關係が無くなつて二萬一千近い日々の電信取扱數から四千減るから今迄程の輻輳が無くなり從つて遲延も減くなるであらうこんな狀態の處に十二日夜中から[illegible]間の電線三本に故障が出來た是は十三日午後一時に修繕したが其爲に一層電報を輻輳遲延せしめた次第です』

◎關門地方荒る

連絡船延着

關門地方は十二日夜十二時頃より强風となり翌十三日午前八時の觀測に由れば風速二十米突を算し同朝着の新羅丸は定時より約一時間延着し八時二十分に入港せり(門司特電)

◎運動を獎勵して元氣な青年を作り度い

普成商業の新校長 田代氏抱負を語る

私立普成商業學校長として這回新しく着任した田代仲次郎氏を訪ふ未だ行李も解かれずにある舍宅の應接室で田代校長は語る『渡鮮の第一印象として京城釜山の如き大都市が

◇**想像以上** に立派なので驚きました着任匆々未だ表面をチラと見ただけですから纏まつた感想と云つてはありません滿洲の運動界の隆昌な事は聽々聞いてゐましたが朝鮮もなか／＼盛んな有樣を耳聞して喜んでゐます自分の舊任地

◇**香川商業** も運動は盛んですが其方面に弊害も少くなかつたので自分が學校長としての三年間は及ばずながら此方面に努力し弊害を少くした心算です一體青年の元氣は運動によつて振興し發揮するのが一番よいと云ふのが自分の持論なので野球庭球は勿論柔道角力なども

◇**盛に獎勵** しました、能く人は運動は體育の爲め結構だが競技は考へ者だと云つて競技の弊害のみを擧げ競技を斥けますが指導者の指導よろしきを得れば競技に依つて起るべき各種の弊害を殆んど絕無ならしめ得るものです野球なども中等程度の初期の學生には過激な傾きもありますが矢張

◇**一二年頃** からボールやバットに親しまねば上級になつても遂に野球界に入る事は出來ぬやうです自分としては飽迄も青年元氣の中心點として各種競技を獎勵し以て精神上にも體育上にも有爲な國民を作りたい方針である』田代校長は恐らく全鮮の中等學校長中の

◇**最年少者** であらう然も斯かる運動家を京城に迎へ得たは單に普成商業學校の喜びばかりでなく京城にとつて喜ぶべき事であらう猶田代氏は香川商業に赴任以前は沖繩に居たと云ふ。

◎重大犯人逮捕

豫て苦心捜査中の重大犯人李某は十一日晋州警察署に逮捕されたり(晋州)

◎井上博士遺骨

十四日大連發

井上圓了博士の遺骸は大連に於て茶毘に附し十二日午後二時東本願寺に於て假葬儀を行ひたるが遺骨は令息玄一と三輪東洋大學幹事に護られ十四日大連發の[illegible]東の筈なり(大連特電)

◎赤行嚢破り

犯人は集配人

去る五月廿八日平北泰川郵便所に於て當日の過超金一千二百五十圓を價格表記となし書留郵便と共に赤行嚢に納め翌廿九日午前八時卅分博川郵便局に向け差立つべく所長室に保管し置きたるところ午後十一時より翌午前四時卅分までの間に於て盜難に罹りたる事件あり官憲と共に大捜索の結果附近平壤地方法院出張所裏山に於て鈍刀にて該行嚢を切り開き金員を窃取せることは判明したるが泰川郵便所にては集配人金龍畔の舉動に不審を抱き嫌疑者として引致取調中のところ六日遂に自分の所爲なる旨自白したるより直ちに檢事局送致

◎分會總會餘興

京城在鄉軍人分會は十五日午後二時より疑惑壇に於て春季總會舉行のことは前報の如くなるが當日は午前九時に南山より三發の煙火を打揚げて開催の相圖を爲し會員は各自會員徽章を佩用して午後一時迄に會場に參集し同二時より開式餘興には武術試合徒歩競走茶番等の催しある由にて文武大官の出席多かるべしと

◎龍山中學移轉

市內三坂通りに新築中なりし龍山中學校は此程竣成したれば十六日現在の假校舍を引拂ひ新築校舍に移轉すべしと

義太夫天狗相撲

西 彌生會 かなめ 東 むつみ連 玉糸

[illegible]

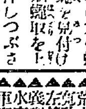

▲十三日夜入城の井口大將は大の蠅嫌ひで蠅を見付けたら殿樣蠅取を上げ追ひ[illegible]

[illegible]

◎茄子の作り方

太く締つた苗を擇んで硫黃華を土に混ぜる事 實を採るには朝か夕刻

圓既に苗賣が涼しい聲をして夏氣分を漂はして居る、そこで與樣はじめ坊ちやんお孃さんのお娛しみに胡瓜や茄子を作つて御覽なさいと勸めたい僅かの畑では到底實用に供されないとしても好い運動になるから第一衞生的である

圓茄子は胡瓜より季節が長いからそれだけ娛みも永いので今日は茄子の作り方を……

圓さて茄子は元來熱帶植物とて濕暖な氣候を好む、土質は肥沃な砂質壤土を選ばなければならない其は過濕も過乾も生育上に適せないからである

圓先づ苗賣から苗を買ひ取る時除り足の長いのは植傷みが出來るから努めて丈短く、みすぼらしくとも太く緊つて鬚根の多いのを買ふそして夕方か鉢大に畦巾三尺、株間を一尺五寸以上にして床土の附いた儘苗根だけ切つて植付ける

圓その時一株に硫黃華を三本指に抓んだ位土に混ぜてやると茄子の病を防ぐ事が出來る又根元に敷藁をして乾燥を防ぐ注意もして欲しい

圓斯うして根付きがしたら四五枚の腋芽を摘み除り時々追肥したり固くなつた土を耕さねばならぬ追肥は初めは薄くして段々濃くするその割合は一反歩當油粕十貫匁下肥百五十貫を十日間を經て三四回に分けて施す

圓軈て葉が著るしく伸びて風に當り倒される事がある故時を見て支柱をする事も必要である

圓之だけの面倒を見てやれば間もなく薄紫の可愛い花が咲いてそれが又紫色に光る玉の樣な實となり、朝の暗い夕の暗に上つて長い間の苦勞に酬いるであらう

圓併し實を採るには朝か夕刻にして日中は避けるがよい、さもないと光澤が惡くなつて食慾を損ずるからである

演藝案內

壽館 本町二丁目 電一〇五〇 ▲六月十三日午後五時より開演 浪界の巨將 雷右衛門一行 [illegible]

國の光 ロンドン電報 放シ鳥 孝美談 一力士 休道録 元ツ巴 日本一水府老公 桃中軒雷右衛門 [illegible]

壽座 京城本町七八 電話五一八 [illegible] 時雨 恩儀 子煩惱 かしこの縁 [illegible]

喜樂館 本町一丁目 電五九七番 [illegible] 宿怨 [illegible]

中山安兵衛一代記 [illegible]

黃金館 [illegible] 旭 權九郎 [illegible] 露の若草 [illegible] 覆面の呪 [illegible]

浪花館 [illegible] 橘雲平一行 [illegible]

大正館 電話八七三 [illegible] 危い航海 間諜の死 俠艶錄 [illegible]

寫眞製版 京日寫眞製版部

法人登記公告 [illegible] 京城地方法院 水原支廳

告 京城分會員 來十五日[illegible]春季總會[illegible] 在鄉軍人會京城分會

金剛飴 懸賞廣告意匠入選 貳等

京城永樂町 小田嘉一郎

移轉開業御披露 [illegible]

東京吉原 音羽鮨 忠兵衞 京城本町二丁目 [illegible] 電話二九五番

特價提供 最新式 船用發動機關 燒玉機其他 ブラシ カフ 付屬品 兵庫縣明石町 島田貞二商店

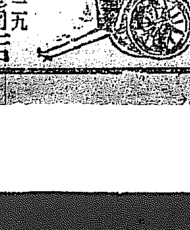
自用車 營業車 空氣タイヤー 丸タイヤー 附屬品一切 其他 卸小賣 京城黃金町二丁目二九 イバラキ商店 電話二九二七番

荊妻朔子儀去ル十日死去仕候間此段辱知諸賢ニ謹告仕候
大正八年六月十三日 東京府下大森山王
夫 大村保太
兄 吉津達也
友人總代 小川勝平
深水清
中田德次

天氣 (十三日) 晴一時曇 [illegible]

第一版

滿洲遠邇

（四七）謹聽代に馳走　一貫生

奉天城內を馬車で乘り廻したと云へば聞ねも好いが實は途に迷つてやつと東華門外の知人橋本君の宅に到着した而しお陰で澤山北邊寧の見物が出來たので迷ひ子になつたのが結局仕合せとは運の好い時には斯うしたものだ一度は奉天宮殿迄も馬車を乘り付けて威張つても見た橋本君の宅は宮殿からすぐ其處だつた翔玉居命鑾殿の色瓦も太陽に輝いて見ねる宮殿でも見物するかねと勸められたがイヤ結構斯う云ふ處は今度來た時拜見する事にして置けば却つて樂みがあるものだと云ふと然らば北陵はこの事其れも結構誰かの詩で石馬不嘶とか夕陽何とか云ふのがあつたそれも後遊のお樂みにする事にせう美味ものは一時に食つて仕舞つては樂みが少い兎給へ小供に菓子をやつても一時に食はすと宵を悪くすると側に居合せた人がでは東陵は何うです彼處なら馬賊も出ますから好いのでせうは口が悪い捕者が馬賊に捕へられたら馬賊は何れ位の請求をするのだらう其の金高が即ち捕者の價値かねで一同大笑ひ而し自ら顧みて此の風采や馬賊が却てお仲間位に思つて居るのかも知れぬワイ見物は止して奉天城內の邦人草分けの君から當時の眞相を聞きたい宮殿も北陵も東陵も話が出來ないから捕者は其樣な暇に對して有用な時間を費す事は不可だ橋本君は茶をすゝつて然らば話さうと說き出したが、談話は一寸天機漏らすべからざるものがあるから御免を蒙るが何れ機を見て御吹聽申しても好い、アヽ腹が減つた謹聽代に何か御馳走はないかナアと思つて居たら支那料理を御馳走せうと云ふ大いに贊成善は急げと早速馬車に同乘して行くむつかしい仰々しい役所の澤山ある町を通つた鼠色小倉服の兵隊さんが出つた長い槍の先に赤い總をいくつもぶら下げて四五人だらしなく門番をして居るものもあつた金もないのに金銀庫は堂々たるものだ奉天行省公署、交涉局、諮議局なんて能く新聞で見る役所も支那一流で大きなものだ張督軍は今病氣で彼處に行つて居ると橋本君は車上から敎へて與れた高い木造の大門が二重にある之れは何だと聞いたら恐ろしいから斯うして要害を嚴固にしてあるのだらうと誰かゞ呟いだ馬車は大きな支那料理店の前で止まつた。

長春近事

支那人と佛國彩票…瀆職

佛國の彩票

近頃長春在住の支那人間に頭彩五萬元の佛國彩票が賣出されたと云ふので評判になり非常に射倖心を煽つて居るが其の彩票と云ふのは『法國歐戰協濟會彩票』と稱し佛國政府の發行にかゝり純利益金は佛國赤十字社へ寄附すると云ふ趣意の下に駐支佛國公使之れを監督し票數は總て八萬票にて一票大洋銀五元とし頭彩は一本にて五萬元之れに四百元宛の上下附彩あり二等は二萬五千元附彩上下各二百元宛三等は一萬元にて百元宛の附彩四等は二本あり各五千元附彩五十元なるが此れより以下は附彩なく五等二本各三千元、六等五本各千元、七等十本各四百元、八等廿本各二百元、九等五十本各百元、十等百本各五十元、十一等千本各廿五元宛の當籤にて來る八月十八日上海本局に於て第一回を抽彩する事となり代賣所は支那主要地に設けられ目下賣出中にて長春は城內西三道街の佛人貿易商范須洋行事クロスミと云ふのが當地方の代賣所となり盛んに賣出て居るさうであるが殊更勝負事の好きな支那人が僅五元の資本で五萬元の大金が手に入ると云ふので騷ぎ立てるのは無理からぬ事ながら其れが嚴重に禁じられて居る邦人が慾に迷うて手出をしたが最後忽ち處罰を受けねばならぬ故注意せねばならぬと

廳長瀆職

長春支那警察廳長田氏の後を襲うて就任し未だ幾何もならぬ李森甫氏は去る七日附を以て免官となり其後任として全省警務處司法科主任兼秘書役沈玉清氏任命され李氏は瀆職罪を以て其筋の取調べを受けたとの事であるが其の內容は先般來の小洋票及び官帖暴落の爲め物價騰貴となり巡警兵士の生活上打擊を與へ新應募者無きのみか故參者迄續々逃亡すると云ふ始末にて遂に廳長部下の巡警が現在百八十餘名も缺員となり各所の警備に大缺陷が生じたにも係らず李廳長は定員の給料及び經費一切を着服し恰も勤務せる如く報告し百八十餘名の判にも片收締を嚴重に斷行して居る裏面に於て自身が阿片の吸飲密賣を行ひ其れに關係のあるものは諸々庇護し職權を濫用して私腹を肥すのみならず總て情或は請託の爲めに非行に不公平なる處置を採ると云ふ事にて過般長春の紳商が郭吉林省長、同吉長道尹、吉林省警務處長等に宛て其不正行爲を列記した陳情書を提出した爲め全省警務處長陶氏が本月に涉り取調べたる結果遂に其罪を得たるものなりと云ふ

大連近事

銀相場の沸騰…土地拂下

銀貨昂騰

大連市場に於る銀價は頃日來著しく騰調を示し來り何時如何なる異常の値を現出するや圖るべからざるなしつゝありしが果然九日前場當限は倫敦上海相場の平調を傳ふるに拘らず遂に最高値百七十六圓と云ふ驚くべき相場を唱ふるに至れるが之れが原因に就いては過般來の支那各地の排日運動特に上海方面は激しかりし爲從來同方面に銀を買付け之れを大連市場に賣繋ぎつゝありし筈のもの猝に之れが途を杜絶されしか又正金なども同樣の理由に依り自然大連市場に手を付くるに至りし結果なるべく又一方大手筋の一齊に買進みたる等種々の原因錯綜して斯の如き異常なる相場を現出するに至れるなるべく昨年の最高値と稱せられたる百七十五圓四十錢を凌ぐこと六十錢にして上海相場に比すると五圓方値にあり而して當市場は受渡し期日切迫の折柄とて一層の注意を惹きつゝあるが銀相場は排日行動の鎭靜と

土地拂下

過日實施せられし伏見臺官有地拂下の開札は九日午後三時全部を終了せるが今回の拂下總筆數百七十七箇所の內日本人に落札せるは百十九筆支那人に五十八筆にて最高は坪當り七十三圓同最低は十五圓二十錢にて平均すれば坪四十圓內外なるべし

船材の鋼板

◇兼二浦にて新に製出◇

兼二浦の三菱製鐵所製鋼部に於ては造船材料の厚板製造に着手し若干の數量を製出し成績好く今後續出すべしと云ふ（兼二浦）

◎貿易會社創立（新義州）幾多の曲折を經て許可申請中なりし新義州貿易會社は過般其筋の許可ありたるを以て十日創立に關する相談會を開きたるが資本金五十萬圓の內第一回に四分の一即ち十二萬五千圓を拂ひ込み直ちに營業開始の筈にして會社の營業所は當町米穀精米所附近に新築すべしと

◎忠北殖產創立（忠州）豫て創立中の忠北殖產株式會社に於ては去る八日忠州に於て創立總會を開催せし而して總會終了し後午後七時より披露の宴を張れり役員は左の九名（取締役社長）…重植…

アラビア數字の元祖

亞剌比亞數字は歐羅巴に於て創造されたもの也なりと云ふ說に關して最近の育雜誌サイアンスに左の如き記事が掲せらる吾人が普通に使用する亞剌比亞數字の起源は未だ決して明瞭に決定されない併し近頃迄この事を記載する者は皆亞剌比亞人に依つて歐羅巴に輸入せられたもので亞剌比亞人は印度より得たのだと云ふこに一致して居る是則ち一般百科全書及び此問題を記す數學歷史に現はる說である、是等の事實を考ふると近年カラデヴオー氏（佛蘭西の數學者）に依つて亞剌比亞數字の起源に關する研究用なる材料が再び慎重に審査され其結果の要點がサイアンティア第二十一卷に發表されたここは注目す可きことだ此審査結果中にて最も驚く可き事實は左の如くである、亞剌比亞數字は歐羅巴に於て創造せられ其れより波斯に傳送され印度及び亞剌比亞は之を波斯より得たのである故に其普通名稱ヒンドウアラビツクニウメラルス（印度亞剌比亞數字）は全く誤つて居る又此數字はアルファベットより出たのではなく直接數字を現はす目的を以て創造されたものである云々カラデヴオー氏は同一研究を爲した人で氏の敎徒の智的方面の大前記亞拉比亞數字起源に關する結論の全部が直ちに一般に是認さるこは考へられぬが併し此結論は吾人の亞拉比亞數字に關する從來の歷史の基礎が薄弱なることを指摘する、要するに亞拉比亞數字の起源に關する從來の定說は證明せられざることを斷定的に宣言し自己の無知を承認せざる思想の結果のやうに見ゆる亞拉比亞數字起源に關してカラデヴオー氏と同様の結論が一九〇八年エヌデヴノー氏の論著にも現はれ之が獨譯され一九一四年伯林で發行された（京東）

女學校生徒の背骨の曲る譯

…風呂敷包みが悪い…
それから家屋の關係もある

左に掲ぐるは平壤十日會の席上に於て爲したる橋都博士の生徒の體格に關する談話の大要なり（平壤）

櫻田醫學博士の紳士は體操講習會が平壤高等女學校に開かれた際わざく出席したが其の節櫻田博士は、どうも此處の女學生は體格が悪い、何とか矯正しないと不可ないとの話があつた私は其の後種々研究を試み今春の體操檢査の際も充分の注意を拂つて檢査に從事したが、博士の云はれた如く女學生の體格が三人の內二人まで悪いのです

上級になる程悪い

其悪いと云ふのは何れであるかと云ふと背柱が右又は前後に屈してゐるのを認めた其處で其原因を統計的に調べて見ると全く背柱の右左に歪むのはこれは重い風呂敷包を右腕左腕に抱へて通學するこ云ふことを發見したのみならず前屈後屈共家庭に於ける生活の關係であることをも認めた住宅の構造が良く出來て椅子に倚りて勉強するかもしくば座敷の上に正座して讀書するとか或は編物裁縫するとか琴を彈くとか要するに家屋の間取光線の射入等の關係で適當に勉強するとが出來ぬ混雜の中に於て正座する事が出來ぬため片足くづして坐るとか或は寢ころんで讀書するとか或は窓の光線の都合で首を常に下げてゐるとか又は机の構造が不良な爲め自然身體が曲れて知らず識らずの間に脊柱が曲りて來るので之等は將來健全なる婦人を形造る上に於て餘程注意せんければならぬ問題であつて

第一に住宅の改良

こ云ふことゝ女の子の起居動作に注意をすること云ふことが最も必要である現に上野平壤高等女學校の如きは此等の點を獎勵して居るが之れは誠に良いことゝ思ふ殊に住宅に於る光線の射入と云ふことは最も必要なことで現に平壤に於ける結核患者の狀況を見ますと決して尠くない

而して結核患者

になると云ふ程度が最も猛烈にして死期が早い之は平壤の氣候にも因るが一は家屋の構造が良くない結果でもある家屋の中に日光の射入が多き家は概して病氣は尠い日光は病原を殺滅するの効果あるのみならず暖を採る上に於ても必要である然し平壤の借家等を見ますと此等のが一般に不完分で

病氣の起る樣に

出來てゐる其處で私は近平壤の住宅問題に就いて大分議論が起つて來ましたが之に就て何とかして資本主が出て借家の改造に着手せられ尙ほ此等の點に關しては私の意見を採擇せられんことを希望するのであります（平壤）

農信

忠淸北道麥作狀況

忠淸北道に於ける本年の麥作は現況に依り收穫高を豫想するに…大麥の作付段別…三十七萬四千百四十六石是れを前年に比すれば…二萬三千七百二十一石…小麥の作付段別…收穫豫想…二萬四千九百九十石…是れを前年の收穫に對比すれば…石の增收見込なり

東西南北

◇金剛山と自動車◇　京城金剛山聯絡自動車は昨今乘入多く二三日前より申込まざれば乘れざる程の盛況なりと
◇元山に酒の會社◇　元山に資本金三十萬圓の酒類釀造會社を設立すべく目下其筋へ認可を申請中
◇鮎の名所南原川◇　全北南原川は鮎の名所として知らるゝが昨今鮎の季に入り今三四寸なる由
◇馬賊の人質歸る◇　八道溝にて馬賊に拉去されし山田副技師耳は漸く脫れ來りしも他に人質は日本人…二名あり

商況

株式

◎大阪株式（至急報）　大波瀾

銘柄	十二日後場寄付	十二日後場引
大株	三三六、六〇	三三八、九〇
同新	三二九、〇〇	三四二、九〇
日郵	二五九、〇〇	二五三、八〇
同新	一一六、七〇	一一九、〇〇
商船	一六八、一〇	一七〇、九〇
同新	一一七、〇〇	一二〇、四〇
鐘紡	三五六、一〇	三五九、九〇
同新	三三六、六〇	三三九、〇〇
東紡	二四五、九〇	……
東糖	一四二、六〇	……
堂米	……	……
上取	……	……

◎京城現株（標準値段）　△印騰貴　▲印下落

銘柄	拂込高	現相場
仁取	一二、五〇	一〇〇、〇〇
鮮銀	一〇〇、〇〇	△二〇五、〇〇
同新	五〇、〇〇	△一五二、〇〇
東拓	五〇、〇〇	八六、〇〇
同新	一二、五〇	四四、五〇
[illegible]	一〇、〇〇	五〇、〇〇
朝郵	二五、〇〇	四〇、〇〇
滿鐵	一〇〇、〇〇	一六三、〇〇
第一	八〇、〇〇	五九、五〇
第二	五〇、〇〇	一〇三、五〇
電興	一〇、〇〇	一八、〇〇
[illegible]	五〇、〇〇	一七、〇〇
東畜	二五、〇〇	二三、五〇
朝紡	二五、〇〇	二〇、五〇
[illegible]	二五、〇〇	一八、〇〇
商銀	五〇、〇〇	▲六一、〇〇
朝毛	一二、五〇	二九、〇〇
[illegible]	二〇、〇〇	二三、五〇

▲鮮銀株は低（冷）

朝鮮銀行株は過日來ヂリ高歩調を辿り居れるが同銀行より鎭南浦中村精七郎氏への貸附金九百萬圓回收不能に陷りたりとの風說一時內地方面へ傳はり之れが影響を受けて去る九日大阪市值鮮株二百三圓なりしも翌十日は二圓方低落し二百一圓丁度となりたり然れども右の風說は事實にあらざりし由なれば近く引返すに至るべしと云ふ

▲鐘紡買覘はる

鐘紡株は諸株に先驅して昂騰し値頃も亦た相當に昻まりたれば安値を買仕込みたる向の利喰賣稍出せる爲めに昨今の同株は聊か頓挫せる風情を示し居れるも二十何割と云へる收益を擧げて僅かに七割の配當をなし多くの社內保留金を存せるに置賢は稍々良好となりたればば一時に上りたる增資は行はれざるにせよ增配は不可能に非ざるの値頃と云ふに非ざれば刻下現はれつゝある利食賣りの一巡後は又復活騰を呈し四百圓の一門は必ず突破すべしと爲し押目を買覘ふ者多きが如し

▲主力株大波瀾

最近の內地株式界は電報所報の如く少しく押し目を見せたるかと思へば直ちに反撥し波瀾を生じ居れるが大阪十二日後場寄付に於ても亦前日に比し大株十八圓方安鐘紡十二圓方安同新二十四圓五十錢安と云ふ崩落を演じたるかと思へば大引に至りて大株十三圓九十錢方又復引返したる鐘紡三圓九十錢同新十三圓八十錢高となり前日に比すれば大株は前日に比し三圓八十錢安なりしも然り商船は弱りたる前日に於ては二圓方十錢安なり僅かに同値に復したる位なり物凄き大波瀾をなしつゝあり

▲商銀株叉昂騰

商業銀行株は過般の增資內定以來人氣好調となり稍々買望む向きありたるやにてヂリ高の傾向を呈し來りしが本日は又一圓五十錢の新高値六十一圓五十錢にて五十枚の商內を見たるが賣物は至つて少なきが如し

▲仁取株變らず

仁川取引株は依然ヂリ高の歩調を續け保合を示し居るが仁取所報の如く昨今の仁取株は前場寄付に落付き模樣にして殊に昨今の如き僅かに一部には先物筋も一方頑強なる向の買ひを見るに至るべしと云ふ者もあれど右は前來の內地商況の傾きもありて電信同業報の大延若の爲め各地の商狀も依然落しくも見るに至るべき取引高の減少を示したるべく又偽めにも其底强き氣配を見せつゝ本日も百圓五十錢迄の賣買ありたるも一圓內外の商出來ずの買せるが如し

仁川強保合　強弱兩者の見解區々にして賣買値段を爭ふて居るが現在取引の出來値段は百三圓より五圓迄が最高値にして人氣沸騰の節は先走りしたるも其實買の出來せしにあらざるが併し人氣は徐々高氣配を唱へ賣方は百十圓を主張しつゝあるが買方は百三圓より五圓位を買望む振合にて値段の折合出來ず更に商談行はれざるも大勢は保合なるが如し

▲上取株大崩落

上海取引株は排日暴動勃發當初單に一時的に過ぎざるべしと樂觀されて六十圓迄の高値を現はしたるが其後該排日騷ぎは上海を中心として…

米況

◎大阪期米特電（十二日後場）

	十一日後場	十二日後場
寄付値	三四、九五	
引値	三四、八六	三五、一二

仁川期米

▲十三日前場　買優勢反撥

今朝大阪晴天各地入電未着なるも大阪止め三十五圓四十四錢こ高爲を移して人氣強硬に立會ひ當中出來不申先三十六圓八十二錢より買物多く三十七圓丁度より十錢こ反撥せしも戻りは賣物多く三十六圓九十三錢こ下押せしか押目は買物ありて三十七圓四錢こ返し

▲第二節　當中出來不申先三十七圓十錢より二十錢こ反撥せしも戻りは賣物多く三十七圓丁度こ押し押目買物なりて四五錢を採買ひ

▲第三節　當中出來不申先も五錢こ引

▲第四節　三十七圓〆五錢より八錢こ伸び押しも上値は賣物多く五六錢を保合せ六錢こ迎り三錢こ弱み四三こ引

▲第五節　大阪高人氣に昂騰し三十七圓丁度こ押し一錢こ不〆四錢より七圓丁度ことしが仕手の手振りは買方見送りの一面に時期が時期なる丈けに今後の成行迄なり三錢ヂリ安く〆一錢こ不勢に打れは…

前場を終れり　前場の今日商軟共に氣迷裡に延期又大なるべく惡に角內地電報の來着を待ちて…

◎仁川期米

十三日前場	
付	三十六圓八十二錢
止め	三十七圓〆十錢
高値	三十七圓二十錢
安値	三十六圓八十二錢
出來高	一萬五千七百五十石

本平均値段	
一節	三十六圓九十九錢
二節	三十七圓〆八錢
三節	三十七圓〆七錢
四節	三十七圓〆四錢
五節	三十七圓〆二錢

▲米價對應策と鮮米

米の供給不足は一般に之を認めるゝ今日唯其の不足額を如何にして補ふべきか亦果して補ひ得るかが問題にて他に何等か補食物の供給を得て當給の均衡を保ち得るならば米價も緩和されるであらうが若し夫れの意の如くならざる時は將來に於ける米價は如何なる成行を示すに至るや足らぬ物は高からざるを得ぬのである依て政府の對米價施設もを局は外米と鮮米に俟たねばならぬ而して內地米の不足額を充分外鮮米によつて補給し得るか之れ今日の外米狀勢よりすれば覺束ないものであるは然れば當局の方針が足下の鮮米に目を付けて買付を行はんとするに至る無理のなき事で我朝鮮としては共通緩和上極力移輸出を圖り內地の供給不足を助けねばならぬが其の不足額を補はんとする鮮米を無意味に安く拔むは至難にして一部の說には五百萬石の輸出力を有すこいふも井は机の上の十萬石の輸出を有するに過ぎざれば果して如何にやお惑に角夫れ以上の餘力を比較率に順じて考ふるも世界的諸物價の趨勢は議論の餘地なきも強いて前途を悲くない腹を探ぐるゝにも當るまいから今日の場合遠慮して置くこと氣強は語れり

三品

◎大阪三品特電

十二日後場 綿糸三品	
六月限	四六二、〇〇
七月限	四五〇、〇〇
八月限	四三一、〇〇
九月限	……
十月限	四二六、二五
十一月限	四二七、一〇

▲綿布氣迷ひ

昨後場は前記糸高に次で大阪綿布三銘十先又十四圓十五錢と持直しの報を入れたるも支那排日運動の實行き如何を氣遣ひ當市中は依然警戒自重の念強く今朝は何れも常報待ちの姿に見送りの態度を示せしが一部利喰ひ的賣物こして綿布十先十九圓八十五錢見當に若干の手合せありしを始めに安値拾ひの買備ふしも加はり穩氣配稍々強調を帶び唱へは忽ち十九圓八十五錢と上向き更に二十圓の呼聲を聞くに到れり併し此邊は買氣乏しき一面當いて安値に手放す向なきこ共に跡商內拂取らず午前中の市況は商高買安の聲に空景氣を添へるのみなるが底意は頗る警固也

◎橫濱生絲相場

總督府十二日午後三時發電に依れば一州一番千九百八十圓にて新期ものは依然新期買物多し又續いて買氣あり未だ新期の商談進まされども適當品に直輸商談中の物もあれば弗々値段の折合ひを見るに至らん

雜報

◎板硝子昂騰

板硝子は本邦製品約一萬五千箱を佛國に輸出せられたると其他海外輸出好望なる上燃料高及最近米國品の輸入中絶等を傳へ旭硝子は今回一圓方の値上げを報じ來れると同時に陸軍々新設會社其他建築工事盛況を極めつゝある鮮內又一般硬化の模樣ありて當地相場は並物改め渡し二十八圓と安値より二圓方騰貴し殊に一時反動安を續けし厚物は輸入源の關係より最近二割方を跳返し此が此分にて進まば秋期需要季に至らば或は前年の高値を凌ぐやも測るべからず

◎麥粉チリ高

滿洲粉は續いて保合を續け輸入車の配給不圓滑の爲め相場は常に入手しからず市場は常に荷拂々し底裡に推移しつゝあるに加へて內地製粉の跳返しと從つて產地來場次第に高く且つ上海粉は現當の在荷こ約定あり當市中に於ける排日熱の盛んなるに鑑み折納今後の輸入を氣遣はれ來れる等相場氣配次第に硬化の色あり此處相場は雞票十錢見當を推持せるも値安品減退に連れ市況の引締めは免かれざるもの、如し朝鮮製粉は見本的に若干の取引行はれ品質は恰も西敵し需要者間に好評の模樣なれば之が入荷增加の曉は多少當地の商狀變化を見るべきかこ

◎鐵價引返し

建築界の色めきたる鐵ること同時に久敷低落を續けたる鐵價は昨今稍回復の步調に在りて本年四月當時に比し物によりては約二割位の引返を見せたり殊に建築材料用の物は引返しの步調もなかく強硬にして建築界の活動につれ一段の引返を見るべく期待せへられ丸鐵五分昨今八圓九十錢を唱へ居れり

◎下關相場

（▲朝鮮米も保合其後の安況）米五百叺白米五百叺等の輸入に過ぎざると產地との比較上各米主安くは手放さざるに依り矢張市況弛まず然れども何分內地米に比し尙ほ幾分割高にあるこ元來値頃觀より氣の進まざる爲め買行き捗々しからずして市況活氣

市場雜觀

相場は氣迷ひ保合ひ居るが果して此保合ひが如何に分岐するであらうか內地は商半や有力筋が買撲つて賣方は敗れを待つて居るの如き當局の調節を賴みに弱氣が賣押へて頭を重くし目先筋も今日の如き保合ひでは金儲にもならない弗々相場に嫌氣がさして來た向もある樣であるが相場は此の保合で騰落の見當を付けて玉を仕込んで置かねば何時分岐するやも知れぬが賣りであらうか買ひであらうかこマパラ筋は非常に頭を痛めて居る向も多いが併し相場の氣味は何こなく上放れの觀がある人氣は此頃の保合で買偏傾に變化して居る氣持があるが兎、角此の保合別れは、曉明ならんこは一般の觀測である

▲京城正米市場

昨弱含み模樣を呈せし當正米市場は今朝の仁川期米反撥に腰を强め幾分氣締りを呈し一方精米筋は新規移出注文に下地買望める際とて自然割高思ひを忍び進む振合ひにて市場の附出し千二百三十六叺あり値段は高値三十四圓八十錢安值三十三圓三十錢にて先づは强み持合こいふ市況なり

▲仁川期米市場

昨日期米の保合を移して正米界も氣迷ひの振合を示し居るも何こなく底値強く動もすれば反撥せん形勢を示し平澤神力三等合格三十六圓七十ヶ見當を唱へ居るも賣物薄に商內出來せず賣方に於ても內地調節み恐れ高値は賣り放たん意向を有する向あれこ新穀期迄は尙ほ遠ければ安値は賣急がず自然高値を主

（唐澤政次郎　仁川米豆取引所仲買人　仁川濱米町三丁目　電話長一六五番）

◎安全確實に儲かる

▽疑ひ深い人は儲からぬ△

◎四百圓で二千圓內外の利益◎

此の期間僅かに三ヶ月此事實が之れを證明する！

『銀行や郵便局へ金を預けて置くよりも勸業債券を買つた方が利益が多い』と云ふことが此の頃大分勸業債券を買ふことが流行してゐる、處が獄などは却々當らるものではないから其中には『ナンダ馬鹿々々しい』と云ふ氣になつて

◎兩替屋

なぞへ持つて行つて爽賣にして了ふ人が隨分あるが、これは甚だつまらぬ事である、同じ債券を買ふこして置もとに當らぬ滅などに眼を呉れなければ大に儲かる方法がある其方法は何かこいふと、先づ籤の濟んだばかりの債券を探して買ふ、籤の濟んだばかりの債券は市價が低落して、時には十圓券が九圓何十錢と云ふ安値で買へる、それを三四箇月も持つて居ると復

◎抽籤期

が來る、スルト十圓券か十一圓にも十二圓にも騰貴することがある、それでも買手が澤山あるから、其時前に買つて置いたものを賣れば、一枚に付二圓內外の利益、十枚ならば廿圓、百枚ならば二百圓儲かる譯である。此方が餘程よい、併し當にするより此方が除程よい

◎四百圓

餘の資金で僅か三ケ月間に二千二百九十圓（四十八割）の利益！こんな面白い金儲けは株券買以外には無い即ち一株で宜からう、四十一株は大抵一株六十圓から三四十圓內外の手付金で買つて置ける、即ち持つてゐる株の一例に過ぎぬが其他の株券なら如何なる株でもあつて

◎上手に

買ひさへすれば僅の資本で前例よりも一つこ多く利益が得られる、何こ云つても戰爭のお陰で我國には神武天皇以來見た事もない十何億と云ふ金が入つたので、今迄未だ經驗した事のない經濟界だから世人の多くが此先何うなるかこ迷つて居るので株式界は、今日のやうに安くなつて居るのである、併し先にも述べた如く、前古未曾有に增大した我國の大經濟力の事だから、日淸戰後や日露戰後の大相場よりも更に大なる大爆發相場は必ず出現する、此の現下の大躍をかけた大爆發相場は大相場よりも更にする、株券はまだく値が出る、

一株で

百圓も二百圓も儲かる一例を擧ぐれば東京株式會社の新株は前期は五割の配當をして居る、其株式會社の新株は昨年十二月七日の値段が百四十圓であつた、此時買つて置くと本年の三月一日には價が上つて三百六十九圓になつたのだから、其時に賣れば差引一株に二百二十九圓、十株なら二千二百九十圓の利益が得られたのである。たつた

◎三月間

に僅か十株で二千圓以上利益が有つたこは實に驚くべき事實ではないか、若しも又賣らずに持つてるても年二割五分六割と云ふ大きい利益配當が來る、株券の强いところは此點である、即ち元本に對する金利は配當金丈けでも充分に見て行けるし、其の上高くなつた時賣つて儲けが取れるのだから、結局元本は利子と雨方で殖やして行けるのである、然かも此の如く板紙新株券を買つて儲けるには十株で千四百圓の資金が必要でそれ丈けの金が無ければ出來ないやうに思はれるが、此處にそれだけの金を積まなくとも、一株四十圓內外十株で四百圓內外の手付金を出せ

ば、必ず利益がある、儲ける時は今である、現に

◎本社を

信じ本社の會員となつて株券を買つた方々の中には隨分儲けた人が澤山あつて、その禮狀は積んで山をなす程である、若し疑ふ人あらば本社へ來て實見すればわかるのである、但し株券を買ふにも儲けの多いものを選ばねばならぬ、されば今ドンな券を買つたらよいか、買ふ手續きはドウするものか、又手付金ではドウ買ふか、夫等の事で買ふ方法はドウか、夫等の事は殘らず誰にも分るやうに詳しく本社發行の講義錄に書いてあると入會希望の方は先づ

◎ハガキ

で東京市神田區一ツ橋通町八番地株式會社富强世界社へ『有價證券研究會規則送れ』と申込まれよ、直ちに內容のよく分る印刷物を無代で進呈する。（富强世界社業務課）

本劑は諸大病院の賞用を辱ふする急性慢性胃腸病の特効藥なり。諸君若し食傷飽食の爲め起る消化不良、胃酸過多、胸燒、嘔吐等の諸症に本劑を服用されよ其効顯著なり。

ノーシンヱキス

價　廿錢　一圓六十錢　廿五錢　一圓十錢　十五錢（大）　試用　五錢　發料　各三二十錢

京城若草町（新道路）　本舖　東洋藥房　電話三二一　振替京城一四九九

(明治三十九年九月八日第三種郵便物認可)

日本名刀傳 七十五

東京 田邊南龍講演

五郎正宗（一）

日本刀と云へば何といつても正宗を第一に推さねばなりません、實に正宗の鍛つたるものは、古今稀なる名刀でございます、往古我邦では刀を武士の魂と申し非常に珍重致しました、寛永の頃までは町人も腰に刀を帶すことを許されましたが、其の以後帶刀は武士だけに限ることに成りました、今日のやうな機械の優れた時勢になり戰爭となれば殆ど機械と機械との爭ひのやうですがいつも最後の場合には多くは肉彈戰となります、其の節は膽力、體力、武術も固より肝腎でありますが、刀劍の大切なることは申すまでも御座いません、日本刀は古來より外國へも誇る程のものであり、斯道の名工も多く現はれましたが、刀は斬れる許りが能では御座いません、眞の名刀とは小にしては我が身を護ること、大きく申せば國を護る護り刀と申すので御座います、さう云ふ護り刀を鍛つ人は第一に品行正しく、忠孝の道に勝れ、禮義厚く正直親切にして、行爲に一點の非を難つ所の無い方で然も勝れた技術を有つて居らなければならぬので、いくら腕前のみ好くとも人格の卑き者の鍛つたのでは眞の名刀とは申されぬので御座います、然るに五郎正宗と云ふ方は何も彼も揃つた人ですから、刀鍛冶の話が出ますと、お子供衆まで刀は正宗と御合點が行きます、抑も相模國の刀鍛冶の祖は文永の昔、備前國より三郎國宗と云ふ人來り、鎌倉雪の下に住みました、これが相州鍛冶の祖であります、長男新藤太郎國重、次男新藤次郎國廣、三男新藤三郎國安、四男新藤四郎雄慶、皆立派な刀鍛冶で居りました、長男藤太郎國重は父國宗の跡を繼ぎ二代目國宗となりました、此の二代目國宗の門人に藤三郎行光と云ふ人があつて、技術最も勝れ師國宗の贔屓を受けました、國宗が世を去つてより杖とも柱とも賴む師に別れたる行光は落膽致し、暫く刀鍛つことも致しませんでした、然るに同じ鎌倉雪の下に森川右馬之丞といつて田地田畑を澤山所持し、相模切つての富豪がありました、此の人行光を大層贔屓にして毎度力を附けて與れ、何かと世話をして後援者となつて與れました所が此の行光は稀なる美男子で女にしても欲しき程に艶々しい、左れば世間の女達から行光さん行光さんと言寄る者も多く、仲には思ひの丈を細々と文に認めて密と送る者もありますが、行光は品行頗る方正で浮きたる心は露程もありません、所が右馬之丞の娘のお秋是れはまた何とも言ひやうの無い醜婦、容貌の惡いのでは近所の評判、美しいといふ評判なら宜いが惡いと云ふ評判なんぞは難有くない、疱瘡神に取付かれたので深痘痘、現今では種痘と云ふものが出來ましたから疱瘡の人は殆ど無いが昔は隨分醜いのがありました、蚊がとまります、ポンと手で叩くと蚊が疱瘡の中へ潜伏して手を離すと蚊は逃げる、蚊にけあばたなどと云ふのがあります、疱瘡の中へ指を突込んで指をぬくとポンと音がする、それを印籠痘痕と申します、印籠の蓋をぬく時の音と同じやうだからであります、鼻などは有るか無いか能く〳〵注目して見なければ分らず、眼と來たら山の手の井戸のやうにイヤに奥深く二目と見られぬ不器量、夫で夫を求めるに器量好み、行光の美しいのに懸想して是非彼の人と夫婦になりたいと云ふ、そこは親の情で成らうことなら添はしてやりたいと、或る時行光に折入つて賴んだ、行光は始め嫌いたが、種々世話になつて居る義理も有り、斷り兼て承知致し、黄道吉日を選んで容貌みにくき醜婦のお秋を嫁に貰ひました

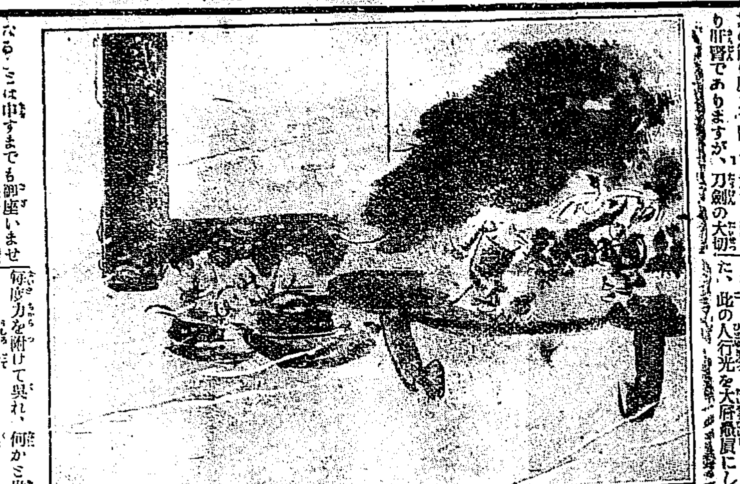

●穀物貿易組合 聯合會提案（仁川）

來る二十日釜山に於いて開催すべき全鮮穀物貿易組合聯合會に對し仁川穀物協會の提出すべき議案は（一）鐵道倉庫の增設及び野積保管方法の改善を要望の件（二）籾の檢査施行を其筋に請願の件（二）米豆檢査法一部改正を其筋に請願の件（二）內鮮間電信連絡を其筋に請願の件の四議案なるが仁川より同會へ出席すべき代表者は不二商業仁川支店村上政高朗、精米所仁川支店山根照吉辻川富田馬場卯之助力武嘉次郎及び理事高橋謙三の六氏出席の筈なり（仁川）

蠶況

忠淸南道繭價

忠淸南道扶餘郡に於て春蠶繭第一回共同販賣を行ひたるに繭價の結果は蠶繭の品質良好なりしため特等十二圓六十錢、一等十圓五十錢、二等九圓九十八錢、三等九圓五十八錢、四等八圓六十一錢にて取引行はれたり（公州）

繭取引狀況（慶尚北道）

◆聞慶郡◆ 最高一貫十二圓六十錢最低六圓八十錢平均八圓六十錢にて六十九貫の初取引ありたり
◆榮州郡◆ 最高一貫十二圓六十三錢最低八圓十錢平均十圓四十八錢にて五十三貫の初手合せ行はれたり（大邱）

六月十五日

（舊）五月十八日 日曜日◆つちのへいぬ▲二黑▲坤西南▲佛滅▲星▲きたん▲眞言宗祖弘法大師忌日

▲二黑●物事のハキ〳〵せざる日
▲三碧▲進みて爲さば利益を得べき日にて引つ込思案は禁物の日也
▲四綠●辻褄の合はぬ事ある日也
▲五黃▲親しみのある日にして殊に働き榮えのすべき樂しき日なり
▲六白▲福利の舞ひ込む日にして或は目上の引立に遇ふやも知れず
▲七赤▲こん〳〵拍子に物の運ぶべき日にて何か好き便あるや不知
▲八白▲氣の晴れ〳〵する日なり
▲九紫▲思ふ事の意のまゝになる日なれど妄進する時は却つて悪しし
▲一白▲ちよつと物の捗取らぬ日

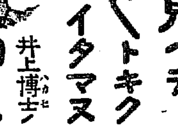

目ニ見ヘテ ズン〳〵トキク シマズイタマヌ 井上博士ノ ロート目藥

●點眼器 眼病を、不潔い布や指頭で擦るのは目の爲に悪いから、ロート目藥は消毒した布と、下圖の樣な新案の點眼器を添へてある ●全國各藥店にあり 定價德用大瓶五拾錢、中瓶廿錢、小瓶拾錢 本舖 東京・大阪 山田安民藥房

てんかん

ヒキツケル病で御困難の方効能正しき良藥當家にあり返信料添付御申込の方に直に詳報す 兵庫縣明石町 辰己精米所

經濟を主として完成されたる現代に於ける最新良法なり。 東京藥化學研究所 東京市本所向島小梅町 ハカキに病名を記し申込め彩色圖入解說書進呈

藥化學療法は在來より行はるゝ自宅療法と其趣を異にし專ら使用の安全、簡易 前帝國大學特科大學特命製藥の名譽を擔ひし藥劑士赤井先生指導の下に當所の新進醫藥學者が研究せる…

梅毒も淋病も安全に治る

○月やく こまり不順でお心配の方へ

月やくこまり不順のため食物まづくむかつき時々下腹痛み何となく身體の工合惡くてこれまで色々と他の藥を用ひしも效なく失望と損害を蒙られる方は誠に御同情に堪へません、こんなお不幸の方は一時も早く私方へお出でなさい何の副作用もなく妙に良く効く月經の專門藥があります、お出での出來ぬ方は返信料を添て申込あればお知らせす 東京市四谷信濃町電停留場前 大阪曾根崎上一梅ケ枝町電停 月經專門藥本家 森田屋

忽四版 結婚の夜 十人十色人生の祕 男女生殖器圖解全書 新式ポケット形特價密封送料共五十七錢切手代用六十八錢 前金送り 實費密封送料共四十二錢切手代用一割増 （二冊御註文九十錢に割引す）東京赤阪區臺町四九 振替東京三二五九六 雄文社 （珍書目錄進呈二錢切手三枚）

專賣特許 男女ひみつ病 生殖器病、淋病、頑小、衰弱、りん病、不感症は特效藥と空氣療法器で自宅で手輕に治る 說明書進呈す 東京京橋木挽町 東京 京城大和町 大阪北濱町 京都市 新療法研究所

淋病新藥 コンゴール ＝純國產にして品質効力輸入藥に勝る＝

某大學博士が第一期治療試驗に於て本品試用患者二十五名に付左の治療成績を示せり（他の不攝生によるもの） 全治又は殆ど全癒したるもの 十七名 輕快したるもの 七名 疼痛全く去りて時に若少の漏膿ある者 一名 ■全國各地有名藥店にあり■

代理店 藤澤友吉商店 大阪道修町

朝鮮 保險料は全部之を株式會社朝鮮殖產銀行に預入れ以て間接に地方產業の開發に貢獻す…殖產銀行支店に於て便宜當會社座口へ保險料の拂込みを受入るゝことに協定す

滿洲 保險料は全部之を株式會社朝鮮銀行大連支店に預入れ一定金額に達するを待つて滿洲啓發に資すべき有望確實なる事業に投資す—外國人に對して契約上何等區別を設けず

常盤生命保險株式會社 本社 東京市有樂町一丁目 取締役社長 大谷嘉兵衛 支部 大連市薩摩町四十八號 滿鮮部長 室富清輔 其他鮮滿各地に代理店あり

京城南大門代理店 穀物問屋 齋藤商店

初夏の薄化粧料

白色美顏水

光榮ある御化粧料 三十六種の内

▲嬉しいと思ふことども四つ

學校へ御通學の御愛孃とも〴〵

御近所のお家を御訪問なさいふ場合、學校には御勉強でも未だお化粧の方には不生際りお構ひのない方々は、中々お化粧が美しく出來兼ねます。これは顏の地肌がお化粧馴れしてゐないからで、全く無理のない事ですが、然ういふ場合に白色美顏水をお用ゐになれば、誠に勞なくすら〳〵と、美しい、品のよいお化粧が出來ます。それから

汽車の時間等が迫つて大急ぎと

いふ樣な時、または御主人が外から御歸宅になると其儘、「さあ直ぐ一緒に出かけよう。」と洋服も脱がずに仰有る樣な場合、其他何にしても斯うしたお急ぎの時などには得てお化粧も變な工合になり度がるものですが、そこを白色美顏水を一寸お用ゐになりますと、狼狽る必要もなく、直ぐに充分美しい整つたお化粧が出來るのです。次に

吹出物やにきび また顏色の工合

で、何う骨を折つて見てもお化粧が思はしくなく、斑になり又變な色澤になり、濃く附ければ又白ペンキの樣で、如何しても工合が悪いといふ樣な場合、白色美顏水でお化粧をなされば、これは又何の苦もなく、すら〳〵と行渡つて、誠に自然生れつきの色白かと見違へるばかり、すつきりと、高尚な美しい〳〵お化粧ぶりを發揮しますのです。それから又

肌理の荒い方 脂の多過ぎる方

これは丁度反對の方々ではありますが、お化粧が美く出來ぬ事は一緒であります。此方々は白色美顏水を常用なされば、毎も氣持よく勞なく美しいお化粧が出來るといふお喜びに加へて、肌理は次第に滑かに美しくなり、素顏の美しさを添へる一方脂の多い方は、其爲めに出易い吹出物なども出なくなるといふ一寸反對した兩方によい成分を、此化粧料に含んでゐる事が自然分ります。されぱこそ白色美顏水は

あらゆる御家庭の必要品として

ます〳〵人氣を集めてゐる次第であります。萬一にも未だの方は、早く此學者の創製したる新化粧料にて、從來のお化粧の缺點をお取去りなさる樣お薦めします。

（定價一瓶金二十錢＝各化粧品小間物店にあり）

桃谷順天館

汽車 京釜線（南行） 同（北行） 湖南線（南行） 同（北行） 京義線（北行） 同（南行） 京仁線 馬山線 [illegible]

京城日報

第五版

國際都市に就て(二)

法學博士 穂積重遠氏談

而して漸く計畫の纏まつた千九百十二年に至つて其の計畫書を印刷物とし各國の主權者即ち國王及び大統領宛に配分したのであつた各國でも多少の注意と同情とを惹起せしめたではあらうが恰も其翌年即ち千九百十三年に至つて大戰亂の勃發を見た爲めに折角の注意も同情も砲聲に打消されて了つたのである併し乍らアンダーゼン氏の意志は此の大戰亂に因つて益々鞏固となつて一千九百十六年即ち大戰亂の終熄せんとする時再び冊子を編纂して諸國に分配し其記憶を喚起したのである愈々平和會議の開始せらるゝや米國大統領ウイルソン氏に依つて國際聯盟の提案を見るに及びたるよりアンダーゼン氏は直ちにウイルソン氏に對し多年計畫せる國際都市の設置を促したのであるがウイルソン氏は是れを遂に聽き入れやうとはしなかつたらしい然しアンダーゼン氏が嘗て各國に配付せる其計畫に依つて見るに既に完全なる設計圖案迄も出來てゐるが抑も世界的交通の中心といふのは如何なる事を意味するかと云へば電車汽車は勿論なるも是等の如く只單なる形の上のみに止らず即ち精神的の中心にするといふのが其の主眼であつた戰前に於ける是等の計畫は戰時より戰後にかけて猶益々其の必要を痛切に感ずるに至つたのである即ち國といふものは如何なる富强の國と雖も到底孤立にては永遠に生活をなし得べきものではない必ず他國と協力をしなければならない孤立が禍の根本をなすものである孤立が人類の最も仇となるべきものであるそこで世界の中心を定めて各國々民が絶えず精神的交通をなし此處を各國思想界の永遠の集合所となし度いといふのである然らば此中心たる都市を何處に定むるか既に今日に至る迄に各國委員の集合せし都市も渺からずある以上それ等の都市を國際都市と定めても決して差支無きものと思惟されるけれども是れは絶對に不可である既に巴里といへば佛國の都市倫敦と云へば英國の都市といふ事は人々の頭に直覺的に感じられる以上國際都市と決定せられても國際的の感じが稀薄であるそこで是れは絶對に中立的の場所を選定しなければならない即ち白國がギリシヤの一部を割讓して貰ふといふのが其の第一計畫であつて其の他に若し米國の判斷を請へば何處英國なれば何處といふ計畫迄も遺憾なく立てられてゐる(東京支局)

米大統領苦境

愛蘭問題

米國上院に於ける愛蘭獨立問題決議は英米兩國間に重大なる事態を誘致するものと云ふべく該決議は上院に於ける現政府反對の共和黨のみならず與黨たる民主黨も亦組したるものなれば其決議は米國上院に於ける殆ど一致の意見と云ふべく斯の如く

△米國上院 が英國の國內政策に干渉するが如き決議を示されたる一事を以てしても英國は頗る不快の念を以て迎ふるものならんに更に之れを講和會議に提出せしめんとするに對しては英國政府は强烈なる反對と憤慨を以て米國に當るなるべく或は之が爲に英米兩國の間に意外の葛藤を生ぜんも測り難き重大問題なり元來愛蘭人は常に米國內に愛蘭系米人の二千萬人もある關係上

△之に援助 を求め愛蘭系米人亦喜んで愛蘭獨立問題を支援し來りたるものなるが今回の如く上院の決議となりて現れたるは始めてのことにして此決議の趣旨をウイルソン氏に提起せしむべく上院より委員を佛國に派すべしとのことなればウイルソン氏は此委員の齎す可き決議に對して如何なる措置を執るやは大に注目に値する所にしてウイルソン氏に對する米國上院の態度は極めて險惡にして過去に於る其聲望も今や殆ど失墜し居れば上院の決議を握り潰すが如き大膽なる態度は勿論なし難かるべくさり迚之を

△講和會議 に於ける問題とせんか最近英佛兩國の間に於てウイルソン氏が所謂空漠たる理想論よりして國際聯盟の成立を急ぎ大陸の講和問題を等閑に附したるが爲に講和會議を遷延せしめ以て獨逸をして乘ずるの機會を與へたるに對して漸次非難の聲喧しくなりつつある今日に於て更に斯る問題を提示せば英國は眞先にウイルソン氏排斥の火の手を擧ぐべく又英國內に於ても首相ロイドジヨージ氏に對して非難の聲漸次高まりつつあるのみならずロイドジヨージ首相は愛蘭問題に關して其態度不徹底の非難は昨今講和問題の爲めに

△一時終熄 し居るも此決議の爲に更にロイドジヨージ氏非難の聲も起るべく英國の輿論の沸らう。

錬膽錄

三笑生

塚原卜傳

◇塚原卜傳の名は、無手勝流の稱と共に、また彼の琵琶湖の渡しで、傲慢な武士を、孤島に置き去りにした逸事に依りて、世人の夙に知る所である。

◇卜傳には、三人の子があつたが、三人とも何れ劣らぬ劍道家であつた。卜傳は、或る時三子の力倆を試して見ようと、豫め室の入口に簾を張り、簾の上に一つの小さな鞠を載せ、人若し中に入らうとして、簾に觸れば、直ちに鞠が頭の上に落ちるやうにして置いて、先づ長子を呼んだ。長子は、室の內に入らうとして入口に立つたが、沈着な注意深い彼は、頭上に何かあることを知り、手を上げて鞠を取つて戶の側に置き、かくて靜かに中に入つて『何か御用でござるか』と手をついた。卜傳は、鞠を元のやうにして置いて、次子を呼んだ。次子は、室に入らうとして簾に觸れ、鞠が頭の上へ落ちかゝるを、ソツと手に受け留め、下に置いて中に入つた。最後に同じやうにして、季子を呼んだ。季子はツと入らうとして、鞠が頭の上に落ちかゝるを、電光石火、拔き打ちに切り拂つた。鞠は二つになつて飛び散つた。

◇かくて卜傳は、三人を一室に呼んで座に著かしめ、先づ長子に向つて『お前はよく其器に堪へるものと云つてよい』と云つて、傳家の名刀を與へた。そして次子に對しては『お前は、今一息の所ぢや、勉めて怠らぬやうにせよ』と諭へ、最後に季子を顧みて『この豎子奴!立ち去れ、背樣は必ず我家名を汚すものぢや』と叱責した。

◇以心傳心の兩刀は、我慢の鉾を折り、惡念の萌すを切る。我が心の劍は、活人劍なれども對する人惡人なれば、其儘殺人劍となる。とは、卜傳の言として『武藝小傳』に記されてある所であるが、此に依りても、達人卜傳が如何に心膽に意を存じたかを窺ふに足るであらう。

京城日報編纂
最新書式大全

本書ハ凡テ朝鮮關係法規ニヨリ之ヲ十部ニ大別シ第一部民事▲第二部商事▲第三部刑事▲第四部交通通信▲第五部財政▲第六部産業▲第七部特許意匠商標實用新案▲第八部恩給年金▲第九部警察▲第十部學事ニ分類シ各官廳ニ差出スベキ屆書、申請書、訴狀、願書、不動産及商業ニ關スル登記、契約、通知、催告、答書、ヲ始メ河海、土木、郵便電信等ニ關スル書式及船舶、漁業、市場、水産、農林、銀行、鑛業、度量衡、特許意匠商標、實用新案、內地共通ノ書式テモ掲載シ一々關係法規ヲ摘記シタル詳細ナル樣式トナリ官衙官吏法律家實業家教育家其ノ他各階級ヲ通ジ何人ニテモ座右ニ一本ヲ備フルニ於テハ他人ヲ煩ハサズシテ世事一般ヲ知悉シ公私ノ事務ニ付機敏ニ處理スルコトヲ得ベキ良友必携ナリ

定價 菊判總クロス 美本製 九百頁 參圓 郵税十八錢

發行所 京城太平通一丁目 振替京城三〇〇番 電話六〇〇九番 京城日報代理部

取次販賣所 △大阪屋號 △岩松堂 △日韓書房

六月十五日より
◆中形浴衣地陳列會(於二階)
◆夏座敷用品陳列會(於三階)
京城 三越呉服店

於畜産工藝博覽會
本社製品 皮革各種並に靴
名譽壹等賞金牌受領
朝鮮皮革株式會社
本社及工場 永登浦
京城販賣店 京城南大門通一丁目
奉天販賣店 奉天小西關

Caropis
結核及虚弱者特効營養劑
カロピス
(文獻贈呈)

本醫學士創製の本品は魚肉蛋白、骨髓、レチチン及骨質より成る營養劑にして、創製者の實驗報告其他に徵するに結核及同素質者並に神經衰弱に對し本品を服用せしむる時は體重を增加し諸症輕快すと、又虚弱者、滲出性體質の小兒及病後の恢復期等に應用し良く營養の目的を達する事を得と、而して本品は異味異臭なく小兒も好んで服用す。

定價 二二五瓦……一、九〇 四五〇瓦……三、五五

東京室町 三共株式會社

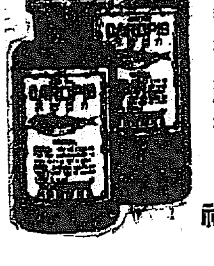

アスファルト
防水工事 陸屋根工事 便利瓦 フエルト 原料販賣
日本建築用製紙株式會社代理店
京城永樂町二丁目
徳田商會
電話一三三五番

醇良清酒
大阪府堺市 醸造元 合名會社 肥塚商店
特約販賣店 京城本町一丁目 佐藤牧商店 電話一一九番

第一回 入札賣却
一木炭 五千俵
右六月二十日京元線漣川驛構內ニ於テ入札賣却ス
三井合名會社 朝鮮農林事務所

時計 貴金屬 指輪 眼鏡 商
地方の御註文は代金引換にて送る
京城本町二丁目 三浦天龍堂 電話一〇〇二番 振替京城三四〇

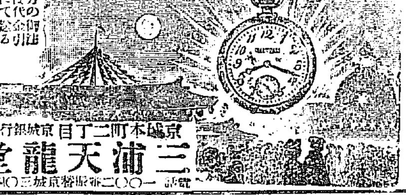

京日案內
▲申込後中止の節は料金不返戾 ▲六回以上の御申込は特に割引のこと ▲御照會は返信料にあらざれば回答せず
普通七字詰一行前金一回金十二錢(特別番外)

雜用婦入用 京城本町一丁目支那領事館前 波塚齒科醫院

男女 藥局生及見習生入用 志望者は至急申込まるべし 仁川 佐藤病院

古本熱心高價買入 是非御試賣を乞ふ 電話三一九五番 ▲本町二丁目 ▲御報參上 鮮書堂

活字 製造販賣 活版材料一式 京城明治町二 電話三〇四〇番 竹内活版製造所

外交的高給事務員 男女數名 內地人希望者は履歷書送れ採否報 右募集 京城府北米倉町 朝鮮興信所

土木建築、技術 當部事務雇員 數名採用す 希望者は自筆の履歷書携帶六月十六日午前九時出頭あれ 龍山 朝鮮軍經理部

內地人集配人募集 但し初任月收卅五六圓 光化門郵便局

◇電話に金融並賣買 迅速秘密に御取扱可致候 櫻井町一ノ九參 中 電話三六三貳番 增田政夫

庭木賣物 都合に依り安價にて至急賣たし 古木△白梅△十本△モミ△二十本 珍木一本 電話(取次)一四四三番 同 京城並木町四三 庭園師 福島

家庭の幸福を日に增す
食卓用としてぜひ備ふべき

美味滋養の葡萄酒
赤玉ポートワイン

家庭の食卓に食前の一杯は終日の疲勞を慰め元氣を回復し御婦人は神氣怡悅に滿ちヒステリー性などは全然忘れたる如になりお子達は健胃佳良となり愉快圓滿笑ひさゞめく樂園として家庭の人の幸福日に增進せらる可し

(近來類似品續出す赤玉に御注意)

美味で滋養力偉大

朝夕の一杯は百藥に優る

赤玉ポートワインは美味と滋養を兼ねたる一番よい葡萄酒である事は既に七人の醫學博士が賞讃せられた一事でもわかりますが赤玉は御婦人お子達に至るまで口當りがよいので喜んで召上られ虛弱な方は健康になる病後の方は肥立が早く食物は進み壯健な方は益々幸福に圓滿になされる美味と滋養力偉大な葡萄酒であります

◇時局は混沌 後繼內閣は武斷派掌握か

支那に於ける時局は漸次重大化せんとし北京政府は是を收拾するの威力を有せず列國は北京政府の實力のみを以てしては到底在留人民の保護をなすに足らずとなし或種の手段を講ずるの必要ありとし此處に於てか北京電報の報ずるが如く錢內閣は十一日遂に其總辭職の擧に出でたりこれ支那當局の成行きたるべく更に徐總統又辭表を國會に提出せりとの報傳へられ一面上海に於ける南北和平會議は兩者とも水かけ喧嘩の外ならず其中に上海に今次の暴動あり北京內閣崩壞と共に南北和平會議は其の中斷の狀態となるべく、殊に後繼內閣が十中八九まで北京武斷派の掌握する處とならば南北兩派間に更に大なる爭鬪を惹起すべきは豫想するに難からず更に今時の暴動は排日運動より漸次に過激派化し來れる事は明かにて背後に外人の存在せる事實は疑ふの餘地なし若彼等が北京政府の崩潰及び南北兩派の爭鬪の增進に乘じ一擧にして支那の政權を其の掌中に收めんとするが如き擧に出でなば實に由々しき態度と言はざるべからず已に支那全土は學生の手に掌握せられたりと言ふも敢て過言に非ざる狀態にあり而して其の學生の多くは北方派を忌み南方派に同情するものなるが故に彼等にして此の際此の混沌たる時局の間に立ちて如何なる行動に出づべきかは實に逆睹すべからざるものあるべし（某支那通談）（日東京特電）

◇辭表返還決議

十一日の衆議院は大多數を以て徐總統の辭表は受理すべからざるものと認めこれを返還する事に決議せり（北京電報）

◇後繼は聯立內閣か 孫寶琦、周樹模兩氏說

既電の如く錢內閣は時局收拾難と近來の風潮に處するの處置宜しきを得ず威信全然失墜し無方針無經綸を遺憾なく暴露し爲に政府に好意を寄せたる者も愛想を盡かし殊に段派との意志徐々疎隔を來し遂に總辭職せるが後任は孫寶琦、周樹模兩氏の聯立內閣なりとの說あり（北京電報）

◇全國官民に打電

北京政府は全國官民に打電し曹汝霖、陸宗輿、章宗祥三氏の辭職を許可したる經過を述べ青島問題に關し在巴里全權委員をして極力抗爭せしめつゝあり又學生の行動に對しては秩序を破壞せざる範圍內に於て干涉を加へず各方面共に政府の苦衷を察し騷擾すんなかれと訓諭せり（北京電報）

◇上海靜穩に歸す

上海は十日夜より靜穩に歸し十一日より銀行も開業せり（上海電報）

◇天津騷擾惡化

天津の日貨ボイコットに就き北京政府は極力鎭撫に努め居れり尙北京の學生騷擾は連日相踵ぎ此間無政府主義者の活躍せる形跡あり漸次過激派的惡傾向を帶び來り商務總會も雷同し近くボイコットを見んとす（北京電報）

◇過激主義に感染

露國過激派は支那に過激派主義を宣傳す可く努めつゝありしが最近孫洪伊、戴天仇氏等はレニン主義に感染し遂に東洋に於ける最初の過激主義宣傳者たるに至れりとの報あり（東京特電）

◇米國の爆彈事件

米國各市に突發せる爆彈事件に就き當局は現時の政治を顚覆せんとする大規模の無政府主義的運動なりと解釋し居れり爆發箇所附近にて拾得されたる印刷物には『階級戰爭の開始されたり、該階級戰爭は世界中の下層階級が全勝を得たる時に於て始て之を停止す可きものなり』との旨を記し居れり（巴里電報）

◎京釜間電話不通

[illegible]

◎南部地方降雨

[illegible]行しつゝあり之が爲め南部地方は[illegible]朝鮮海峽は十三日中は風波强かるべし[illegible]

◇林長官一行

林關東廳長官、松村旅順要港部司令官、山口參謀、竹下中佐以下は驅逐艦初春、初霜二艦に分乘し十二日旅順發十三日朝鴨綠江を遡り午前十時半安東鐵橋下に投錨多數官民の出迎へを受け領事館に入り茶菓を執り各所を視察し同六時半より料亭萬に於ける官民の歡迎會に臨み午後九時廿分發列車にて五龍背に赴き五龍閣に投宿の上十四日北行の筈なり（安東特電）

◇野村滿鐵社長

野村滿鐵社長一行は十三日午後七時四十五分着直ちに高麗丸にて東上せり（釜山特電）

◇樺山滿鐵理事

樺山滿鐵理事は十七日午後七時半大連發東上の筈なるが多分辭職の意味を以て歸任せざる可しとの說あり（大連特電）

◇三代議來鮮

十三日朝入港新羅丸にて小泉策太郎、山口恒太郎、原田十衛の三代議士上陸大池旅館に投宿せしが同夜東萊溫泉に赴き十四日午前十時釜山發急行列車にて北行の筈なり（釜山特電）

◇德川書記官夫妻

北京駐箚公使館書記官德川家正氏夫妻は十三日天津より大連着十七日歸東の筈なり（大連特電）

◎糖界の前途 尙ほ續騰乎

砂糖は最近益々昂騰し昨今京城に於ける市價は一俵二十七圓七十錢唱へにて內地精糖會社の賣り値段の二十二圓三十錢に運賃關稅を加ふれば著元價二十八圓五十錢の計算なりと

▲現時の市價 二十七圓七十錢にては斷安なるを以て前途尙一段の上伸は免れ難き現勢なり而して斯く糖價の昂騰を重ぬる原因は世界的產糖減に基づく原產地の昂騰に牽引せらるゝに在り大正二年より三年に亘る世界の年間に於ける總產高は千八百七十三萬噸なりしが歐亂の發生と同時に歐洲の菜園は戰禍の巷となりし地方多く七年より八年に亘りては概算千六百十五萬五千噸にして實に二百五十萬噸の大減收を示せり然るに歐洲甜菜糖は菜園の荒蕪工場の廢棄勞力の排底並に其主要地たる獨墺露の秩序不確立の爲め寧ろ茲數年間は生產の減退を豫期せざるべからざる狀況なるに一方需要は休戰と共に勃然として起り西歐北米南米濠洲等の買物が期せずして東洋の甘蔗主產地たる瓜哇

▲市場に蝟集し 昨年七月末四盾七十五仙の安値に陷り和蘭政廳の助力を得窮策として組織せられたる瓜哇トラストが今や廿盾以下の賣留をなすに至れり顧つて內地の來年度に於ける糖界の瞻の壓迫と旱魃とに依り植付面積の縮少されたる故同地產糖高は三百四十萬擔以上を望み難きが如く之れに越半糖及び沖繩產糖の二百二十五萬擔を加へ總供給數量は五百六十五萬擔に過ぎざるに內地及び臺灣の消費高は四百六十萬擔支那朝鮮關東州の輸出高を二百二十萬擔とすれば其需要總量は六百八十萬擔に上り差引百十五萬擔の不足を生ず而して此不足は瓜哇糖其他に求めざるべからざるに其

▲海外產糖 が依然として世界の需要を充たす能はずとせば糖界の昂騰は今後尙繼續するものと見るを妥當とすべき乎

◎京畿金融現況

京畿道地方金融組合は現在三十箇所にして此組合員數一萬二千百五十三人を算し一組合平均四百五人を有せり而して總員に於て前年同期に對比する時は一千四百三人を增加せり最近漸く調査を終了せる本年四月末現在の金融狀況を聞くに合計一百零九萬七千三百三十六圓三十錢九厘內貸付金六十三萬五千七百八十七圓七十六錢五厘預金七萬七千百四十六圓九錢五厘利益金九千百五十五圓九錢となり居れり前年同期に對比する時は預金に於て三萬四千百四十四圓三十八錢を減少せる外合計に於て四十七萬三千七百五十九圓四十錢貸付金に於て十二萬七千五百二十二圓六十錢利益金に於て四千二百五十三圓十一錢を何れも增加せり今負債資產內譯を示せば左の如し

▲負債之部 出資金二十六萬四千四百四十圓政府下附金廿五萬二千六百圓補塡準備金六萬八千五百十一圓二十二錢五厘特別準備金十八萬五千九百八十八圓九十三錢預り金七萬八千五百七十八圓七十二錢五厘雜勘定代理店六百五十八圓八十六錢五厘雜勘定十三萬零六百五十五圓四十九錢九厘利益金九千百五十五圓九錢合計百零九萬七千三百三十六圓三十錢九厘

▲資產之部 拂込未濟資金十六萬七千三百二十一圓卅錢貸付金六十三萬五千七百八十七圓七十六錢五厘土地建物其他所有物六萬二千五百四十五圓三十錢預け金七萬四千零五十二圓二十八錢雜勘定十二萬四千四百五十九圓六十七錢殖銀代理店一萬四千三百十七圓三十七錢現金一萬三千四百十一圓八十六錢損失金九千百五十五圓... 合計百零九萬七千三百三十六圓三十錢九厘

◎人蔘耕作狀況 七年中に於ける

最近調査に係る大正七年分人蔘稅表を見るに苗圃耕作人員百九十四人、同一人にして苗圃本圃を兼耕する者三百十七名、同間數九萬三千二百六十三間、同本圃耕作人員二千三百七十三人間數十三萬二千六百廿二間也而して査定に於ては間數三萬一千八百八十九間同納稅人員七百七十二、同稅額三千百八十八圓九十錢にして以上を各別に前年度に比すれば苗圃に於て耕作人員五十三人增加、本苗圃兼作者三百二人減、同間數六萬七千八百八十八間增加本圃に於ては耕作人員四百五十四人增、同間數八千八百二十一間增、査定に於ては間數一萬三千八百十二間增、同納稅人員六十八人增、同稅額一千三百八十一圓二十錢增の成績を示せり

◎鐵の寶庫鞍山站 排日問題と要路の徹底的理解 陸軍大將 井口省吾氏談

朝鮮滿洲より青島濟南を經て北京天津哈爾賓等視察中なりし軍事參議官井口省吾大將は約六千哩の長途の旅行にも拘らず毫も疲勞の色無く其颯爽たる英姿を十四日午後七時廿五分再び龍山驛頭に現はしたるが開城迄出迎への記者に對し語り能く談じ宛ら眞揖水の波のごとも盡きぬ思ひありたり曰く『今回の旅行は全く

▼馳足旅行 にて一日だも休養せざりしが途中僅に下痢したるのみにて何等健康を害せず元氣旺盛なり滿洲の戰跡は奉天遼陽旅順等親しく踏破したるが當年の面影を更に止めず然れども山容水態まだ當年を回顧せしめて轉た感慨に耽らざるを得ざりき滿洲に於て最も痛快に感じたる事は鞍山站鐵礦の頗る豐富にして製鐵所の規模極めて大なりし事なり其市街計畫の如き實に堂々たるものにて奉天大連等足元にも及ばず優に人口二十萬を收容するに足るべし又

▼鐵の品質 も極めて良好にして豐富なること夥しく滿山滿地皆是れ鐵と稱しても可なり事業亦着々進捗しつゝ前途益々有望なれば今後は日本も鐵に窮する事無く鐵の獨立を見るを得べし前總統黎元洪氏にも會ひ北京に於ても支那要路大官と會見し意見を交換したるは恐く會見し要路の大官は日支親善を徹底的に理解し

▼日支親善 は支那の國是なりと言はれても一致したり排日を絕叫するの徒にして又日本の國是なりと言何れは愛國を口にして政爭の具に供するか或は是に依つて米國の歡心に換むとするの徒なり近來盛んに學生が排日熱を煽りつゝあるは某國が陰に使嗾して青年の客氣を利用せる物の如し某國の支那に於ける活動は頗る目覺しく永遠の策を立て根底を深く作りつゝあり此程大連に於て

▼客死せる 井上圓了博士とは山東にて會見したるが氏は上海より青島に來る迄の間到る處排日の爲め苦しめられ餘程困難なる旅行を續けられたる樣なり圖らず同氏の訃を聞き其の風貌眼前に浮び一種云ふ可らざる哀痛の感に打たれたり』

◎京畿耕地面積

京畿道管內七年十二月末現在耕地は水田十九萬九千八百十五町七反（內一毛作水田十九萬八千二百廿九町五反二毛作水田八百八十六町二反）田十八萬七千七百町五反合計卅八萬七千百十六町二反なるが內小作水田は五萬一千三百十六町、同田五萬九千八十町八反小作田十二萬八千六百十九町七反なり

◎穀類出廻狀況

最近穀類の出廻り狀況を聞くに一日平均白米八百噸大豆六百噸雜穀四百噸輸送され大豆は昨今內地よりの引合付きたるを以て出廻り漸次增加の傾向あり五月末日の調査に依れば白米四千七百噸麥六十五噸大豆二千二百噸雜穀千六百噸粟五千四百噸にして四月末調査の白米四千四百噸麥二百噸大豆二千百噸雜穀千四百噸粟七千九百噸に比較すれば白米を除き他は減じつゝあるも是を前年度五月末調査の白米二千三百噸大豆六百噸雜穀千三百八十二噸に比すれば大なる增加と云ふべし

◎東拓米の移出

政府筋より東拓所有米の東京積出しを求め來れりとの說あり信ずべき筋より聞く所によれば現在東拓の所有米は漸次處分をなし來りし結果籾約七萬石に過ぎず而も此の內より種籾その他に約一萬石內外を保留し置く必要あるに付結局殘府の手筋を通じ移出し得る量は籾五萬石弱玄米二萬餘石に過ぎざるべし尙ほ會社にては目下精米筋に對し籾摺を行はしめ居れりと

◎釜山正米保合

十二日大阪正米後場止の三十錢高を入れ市場小高く强保合裡に三等物三十七圓八十錢處にて二千叺の商內ありたり尙ほ大豆は保合ひの商狀なり（釜山特電）

◎大連法院支廳

本月八日公布十日より施行されたる改正關東州裁判令に依り大連地方法院支廳を置く事となり大連民政署管內及び金州支署管內に於ける民事訴訟事件及び非訟事件に限り之を取扱ひ刑事事件の一切は地方法院にて直接取扱ふ事となり又關東州犯罪即決令に依るもの即ち拘留科料等の罰則は依然民政署長の權限に屬すべく尙大連支廳の職制は未だ公布せられざるを以て當分の間旅順地方法院に於て取扱ふ事とし從前の未濟事件は民政署に於て整理決定する由也（大連）

◎○○艦出動命令

軍艦○○に對し某方面出動の命令あり十六日頃某地に向け○港を出發す可し（下關特電）

◇邦人へ米供給

上海の我總領事館にては十日より同地在留日本人に對し米の供給を開始せり（東京特電）

◎京畿煙草消費稅 前年度に比し何れも增加

昨年度京畿道煙草消費稅狀況を聞くに口付貨小賣價格百十八萬九千八百二十六圓廿九錢此稅額二十三萬零十一圓七十三錢兩切貨小賣價格六百十五萬九千五百九十六圓五十五錢九厘稅額百二十四萬千八百五圓九十四錢葉貨小賣價格一萬三千七十五圓四十七錢稅額二千百七十六圓九十七錢刻貨小賣價格十九萬六千七百七十九圓五十九錢稅額四萬零百五十九圓七十五錢葉卷貨小賣價格八萬一千百三十八圓九十三錢五厘稅額一萬八千九百九十六圓五錢其他小賣價格三百十九圓廿一錢稅額五十四圓四十四錢小賣價格合計七百六十四萬七百卅五圓八十七錢五厘稅額合計百五十三萬三千百九十四圓八十八錢なり而して前年度に對比し小賣り價格百六十一萬四千三百七十七圓六十六錢稅額[illegible]

◎列車運轉休止 南京上海間

京城管理局に達したる情報に依れば支那過激派の爲め南京上海間の列車運轉は十日より休止したる由に付自今同線行連絡乘車券の發賣を見合す事となれり原因に就ては何等通報無きも昔夜通の言に依れば上海地方の排日熱は益々熾烈となり更に過激思想の色彩を加味し來りたる結果商罷業各所に行はれ遂に鐵道從事員にも及ぼしたるものなるべしと云へり

◎地方費追加豫算

京畿道大正八年度京畿道地方費追加豫算は左の如し

▲歲入 臨時部第一款繰越金追加二萬三千百三十九圓第五款臨時恩賜金受入追加金二萬四百八十圓歲入總計百十三萬六千四百九十七圓

▲歲出 經常部第一款土木費追加金四千八百二十七圓第三款救恤及慈善費追加金二萬四百八十圓歲出經常部合計六十四萬四千五百十四圓臨時部第一款土木費追加金一萬六千三百十二圓第五款補助獎勵費追加金二千四百十二圓歲出臨時部合計四十九萬二千三百八十三圓歲出總計百十三萬六千四百三十七圓

◎鮮銀山東調査

朝鮮銀行にては先に山東省に於ける經濟狀況調査の計畫ありしが愈々近く調査課勤務管重記を同地に出張せしむる可しと

◎柳澤伯爵入城

柳澤保惠伯は十三日夜南大門驛着にて釜山より入城朝鮮ホテルに投宿せり

◎大谷尊由師

大連西本願寺法要の爲め渡滿中の大谷尊由師は六月末朝鮮經由歸山すべしと

◎特急列車好績

南大門釜山間の特急列車は設備の完全なると內地及大陸との接續最も好都合なる上に乘車時間の短縮せると恰も騷擾の鎭靜せると旅行の好季節なりし爲め其成績は頗る良好にして客月中に於ける成績は前月比し約三割の增加を示し南大門驛一等乘車人員二四○人、同二等七六八人、同三等二〇八五人、水原同一等五三八人、同二等一一四人、同三等四、八九八人、大田同一等五一〇人、同二等一、六四九八人、同三等四、一四二四人、大邱同一等四七二人、同二等一、六八八人、同三等二三八人、同二等一、五九九〇人、合計一等六九八人、二等六、五八三人、三等二〇、六三五人、釜山驛乘車總人員二萬九千二百十六人の多數を算し今後益々逐日增加の傾向を示せりと

◎兩郡參事更迭

平南陽德郡參事朴鳳琯氏辭任に付六月一日附李容信氏任命され、又全北淳昌郡參事金昌楨氏辭任に付六月六日附申炳殷氏任命されたり

開發庵元師新莊移居 恭賦遙至 此經 青浦

新領江山風月樓。賢相在野即神仙。雲間諸侶將到。笑數東溟萬里鴻。

人事消息

▲宇屋忠助氏（前代議士）十三日夜入城天眞樓へ
▲稻村乙之助氏（平北厚昌郡山技師）同上
▲森田一等軍醫 退城
▲吉植東拓平壤出張所、同上

鳥瞰錄

西伯利の黑木大尉と云へば餘り世間には知られて居らぬが先頃初めからセミョノフ將軍と肝膽相照らしてセミョノフ將軍の黑木大尉か黑木大尉のセミョノフかと迄謳はれて居る程だ▲此の黑木參謀は永い間の特別勤務で過度の勞苦に眼した爲大患に罹つてハルビン病院で治療し漸く全快したので歸朝の途に就かうと態々セミョノフ將軍に會ひに行つた▲處が未だ全快し切つて居なかつたものと見ね又々同地で發病し再び入院することゝなつた▲セミョノフ將軍も大いに驚いて熱心に黑木大尉の全快を祈つて居るとか好淡速かに全快せん事を祈ることは彼方から歸つて來た人の話▲話と云へば露國のロマノフ中將は露國が强かつた當時は世界各國皆親友であつたが▲一朝崩潰すると顧みるものもない然るに日本は之れと反對で露國が强かつた時には戰爭迄した▲處が一旦弱くなると一意我祖國の復興を援助する之れで大和魂の眞價がやつと分つたと云つて居る相な▲ロマノフ將軍が今頃やつと分つたと云つて居るから他外國の先生達には大和魂が未だお分りにならぬは最も千萬何なら此方から分らして上げても好い▲殊に分つて居る筈の支那人に分らなければ勤ねてやつては何うであらう

仁川期米

[illegible]にて挨合ひし機先電報筋の因店より猛烈に買進みしかば煎退きも加錢にて混戰せしも煎物多く二十七[illegible]がの店は利抜賣りに寂浴せ十五六錢にて混戰せしも煎物多く二十七[illegible]
（寄付 十三日 後場 [illegible]）

◉男女共に心得べき 挨拶の仕方

▲挨拶、儀式、對話法其他交際上の心得を詳述す

◇社交の秘訣

世間一般の挨拶の仕方や儀式の心得を知らない爲に恥をかいたり陰で笑はれたりして居る人が澤山ある本書は時候の挨拶より婚禮、出產、招待、訪問、入營、祝賀、葬儀一般の喪禮及び死んだ場合又は病氣の時、其外世間一般の挨拶の仕方、答辭の仕方、夫れに就ての儀式、對話法、訪問者の心得、香奠の包方、其他和洋服の著方、和洋食の食べ方に至る迄詳細を盡すと同時に男女一般社會の人々必備の良書なり尙附錄として自在即席演說集を附す

特價 金八十錢とす希望者は直に新聞名記入注文次第代金引換郵便にても送る（前金注文は送料共八十六錢）

東京青山南六ノ二三五 振替東京二七四七三番 有敎社

二十割の大利益ある 金もうけ

十圓か二十圓位の資本金があれば其の利益で活動又は新發明の營業何人にも成功する好事業全國各地の職業を本業又は副業として永久的なり今直ぐハガキで御申込次第詳細說明書進呈す

東京下谷區初音町三丁目九番地 東京化工研究所

商業登記公告

株式會社朝鮮殖產銀行第壹回社債登記 一社債ノ總額金五百萬圓 一各社債ノ金額金五拾圓 一社債利率年五分五厘 一社債償還ノ方法及期限 [illegible] 大正八年六月七日登記

京城地方法院春川支廳

日本及米國三十ケ國專賣特許 胃腸最新藥 ヂケスチン

食慾が進まない時に食慾を促す元氣が衰へた時に活力を與ふ貧血のものには血液を補給す精力の增進と體量の增加を促す現今醫學大家は胃腸の諸疾患に本品を最も賞用せらる 說明書進呈

東京本町 藥種問屋 [illegible]

李王職御用 模範牛乳 ニウソ 石鹼洗粉

東亞牧場 京城蓮池町四丁目 電話五二番

黑鉛鑛區及原鑛買入

御希望ノ方ハ圖面及見本御送付ノ事

京城南大門通朝鮮旅館滯在 丸尾源二郎

自動車 學生募集 速成科 二ケ月卒業

日本自動車學校

自動車講義錄 飛行機講義錄

移轉廣告

今般業務擴張の爲め左記の箇所に移轉致し候條何卒倍舊の御引立の程奉願上候

和洋金物 大工道具 打刄物類 理髮道具 御小賣

地方の御注文に對しては迅速を旨とし親切叮嚀に取扱可申候

京城本町二丁目十七番地（元山口呉服店跡）友谷金物店 電話一三一二番

宮內省御用達 三ツ矢 サイダー 平野水 ブレンジ

帝國鑛泉株式會社

繭 賣買 問屋 乾燥

龍山驛前 東亞蠶絲會社 規則書申込次第進呈

株式會社第一銀行京城支店

資本金 貳千貳百七拾萬圓
積立金 壹千四百六拾萬圓
總預金 參億參千萬圓

頭取 佐々木勇之助 支配人 竹村利三郎

京城本町二丁目 振替貯金京城一一〇六 電話二二一、一二三七番

內科 胃腸病科

診察夜九時迄

京城本町一丁目 石川醫院 電話二一三七、九〇九番

（明治三十九年八月十日第三種郵便物認可）

東宮御婚儀内定
御擧式は大正十二年

皇太子殿下には既に御成年式を終らせられたるを以て天皇陛下には去る十日久邇宮良子女王殿下との御婚約御沙汰あり波多野宮相は當日直に御沙汰を奉じて澁谷なる久邇宮邸に伺候し久邇宮同妃兩殿下並に良子女王殿下に拜謁し右の御沙汰を言上したるに各殿下には最も御滿足に聞し召されたり依りて波多野宮相は參内委細復奏する所あり更に當日宮相は高輪御殿に參進し東宮殿下に拜謁親しく御沙汰の趣並に殿下訪問の次第を奏上する處ありたるが之にて愈々御一同御滿足の中に東宮殿下の御婚禮は御内定あらせられたる次第にて右の趣き近日各皇族殿下その他關係文武官に報告の後正式に發表さるゝ筈なりと尚御擧式は今より四年後の大正十二年の佳辰をトし行はるべしと拜承す（東京電報）

龍山兵營物語 (2)
夕食後の團欒
自然に地方色が現れる
戰友同志の打ち解けた話し
百萬の敵が押し寄せて來ても 周番士官もツイ吹出す

同じやうな顏

去年の十二月兵に召されて始めて營門を潜つた時は思ひ〳〵の服裝に勝手な言葉を吐いてゐた新兵さんも教育の力は恐ろしく僅か百日の間に全然同じ型に叩き込まれ今では何れを見ても同じ四角四面な言葉を使つて一人前の兵隊さんになり濟ましてゐる、右肩の下つてゐたもの、兎角顎を突き出したがるもの、忘れては口をほかんと開けてゐた〳〵のまで斯うした癖は全く矯正され、銃を手にして不動の姿勢を取つた時は天晴れ身神共に緊張して一種云ふ可からざる威嚴を示して餘りある、けれども一度び兵舍に這入つて打ち寛いだ時は、是が今年二十二歳になる青年とは思へぬ程無邪氣な子供に立ち返つて云ふ事する事のあどけなさ、閻魔さんがダラスケを吞んだやうな恐ろしい顏をしてる周番士官も、時に失笑を禁じ得ない事も往ある、終日

演習に疲れた

身體を入浴に洗ひ落して夕食後始めて自分の體の椅子に腰をおろした時こそ、兵隊さんが最も樂い時で、毎夜團欒の花が美しく咲く、嬉々とした顏から顏へと話頭が轉じて、いつがオヤ點呼だと喇叭の聲に驚かされてあわてふためいて整列する事などは屢々である、其物語りの間にても手を休めてゐる事は無く、袴下の綻びをつゞくつたり、或は服のボタンを磨いたり、整頓棚を整理したり、歩兵第七十八聯隊は松山廣島山口地方から入營してゐるものが多いので此の物語りの中には

自然と地方色 が現れる處と廣島のガンス言葉を使つて笑はすものもある『オイお前中隊の掲示を見たか』『見たとも』『何て書いてある？』『衛兵勤務に服せし者は左の事項を注意すべし衛兵勤務の良否は其の隊の軍紀の振否を表徴するもの也、依つて最も嚴格に服すべしとあるぢやないか』『さうよお前なんか餘り嚴格でも無いな』『馬鹿云へ！俺が衛兵に立つてゐたら百萬の敵軍押し寄せ來るとも泰然として、びくともする俺ぢや無いわからな』『大方さうだらうよ腰が抜けたらビクとも出來ねいからな』『此の野郎！』

斯うした會話 で大笑ひしてゐる時、若し夫れ周番士官が巡察に來やうものなら忽ち敬禮！の言葉と共に不動の姿勢を取る『今何を笑つてゐたのか』『はア是が百萬の敵が押し寄せて來てもピクともする俺ぢやないからと云ひますから腰が抜けたらピクとも出來ないだらうと云つたのであります』周番士官も思はず吹き出して『宜し、明日は細密檢査だから手落ちの無いやうにして置け…』『はア明日は細密檢査でありますから、手落ちの無いやうに致して置きます』とは一頻り賑つて點呼の喇叭が響いた。

ベットの中へ　兵隊さんの就寢

◎尊由師が寫生の爲
朝鮮に來る

曩に井口華秋畫伯と東海道繪行脚中であつた大谷尊由師は十一日正午神戸解纜の商船會社哈爾賓丸にて大連に向け出發したるが渡連の目的は同地に於ける明如上人法要に參列する爲めにして歸途は朝鮮に出で金剛山の絕勝を寫生すべしと

◎下級官吏は從來の儘
今度の臨時手當
誤解しては不可ない

◇豫て朝鮮總督府より大藏省に交渉協議中なりし本府及び所屬官署職員の臨時手當增給の件は既報の如く此程決定し兩三日中に府令を以て發布の上四月分より遡り給せらるべし、右は前回の臨時手當は年俸

◇二千百圓 以下の下級者に限り約五割又は五割以上の增給をなし來りしも今回は二千百圓以上の高給者に對しても四割乃至三割程度の增給を爲す者にて從來比較的薄かりし中間者は少しく增額するも下級者は殆ど從來と異なる處なき由因に民間にては今回の增給を一般現在より五割增と誤り傳ふる向に

◇家賃其他 諸雜貨をも五割位は上ぐべしとの說を爲す者あり、勿論直ちに實行せらるべしとは考へられざるも增給は官吏に限るのみならず實際は上記の如く官吏も一部者の增給に過ぎざれば斯る途說の如き誤解なき事を望むと當局者は語れり

◎傳染病は私立病院に
入院罷りならぬ
必ず順化院か總督府醫院へ

從來傳染病患者は隨時私立病院に入院することが出來たが六月一日から私立病院取締規則に依つてペスト、コレラ、痘瘡、發疹チブス及び猩紅熱患者は假令傳染病室の設備があつても私立病院には入院することが出來なくなり順化院又は總督府醫院に入院せねばならぬ事になつた。

◎蠅は不俱同室の仇
蠅を叩き乍ら語る井口大將
◇不潔な蠅を飼つて平氣な日本人　◇傳染病の媒介者で仕事の妨害者

俺が蠅の姿さへ見れば必ず叩きつぶすので能く世間の人は井口は潔癖家のやうに云ひ振らすが決してさうぢや無い蠅を憎む事は憎むが戸外の蠅は殺すやうな事無く其儘

◇放棄つて 置く併し一度び室内に侵入すれば忽ち直突一下、死骸を見なければ止まぬ昔から君父の仇は俱に天を戴かずと云ふことがあるが俺は蠅を不俱同室の仇と云ふ、凡そ天下に蠅程不潔な物は無く又恐るべきものは無い傳染病の媒介は必ず蠅がするのである第一に危險であり第二に不潔であり第三に煩さい

◇遠慮會釋 無く顏と云はず頭にとまつて仕事の邪魔をする拂へども來る夏の蠅と云ふ通り追ッ拂つた位では中々逃げない故に俺は追拂ふやうな面倒な事はせずチッとの暇も無く此蠅叩きを以て撲殺して仕舞ふのぢや兎角日本人は蠅を追ふ事は知つてゐても殺す事は知らない殺しさへすれば減るのだから片ッ端からやッつけるに限る中には蠅を大切に飼つて平氣でゐる人がある

◇宿屋でも さうぢや飯を食つてゐると女中が團扇で蠅を追ひ乍ら給仕をするが追ふ暇があつたら何故叩き殺さぬか殺しさへすれば可いのぢや又口に衛生々々とやかましく云つてゐるものが蠅を家中に飼ひ放つて平氣である糞便から生じて糞便の上にとまる蠅を飼つて置く人の氣が知れぬ程不潔な者は無いではないか況んや

◇傳染病の 媒介をするに於いておや聞けば大連では每年役所で蠅の危險で且恐ろしいものである事を說いて蠅を一升幾らで買上げてゐたさうぢやが蠅を買上げる金があるなら下水を完全にした方が遙に勝れてゐる蠅を買上げるものだから支那人が蠅を態々殖かして賣ると云ふ滑稽が演ぜられるのだ

◇室内で蠅 を見たら是非叩き殺せ傳染病の媒介者仕事の邪魔をする不屆き者不潔極まる奴と誰でも構はず見付けたものが殺しさへすれば蠅はおのづから居らなくなる、仕事をするにも樂なら不潔な思ひもせず又傳染病に感染する虞がないのぢや俺は蠅の撲殺を奬勵するのである

巴里特電
其心情が感心
人種案と濠洲記者
本社特約員　上田碩三

毎日シャンゼリゼーの倶楽部で顏を合して居る列國の記者仲間では野次馬同志に同情も湧けば反感も生ずる。今度の講和會議中で日本の提出した人種的差別待遇撤廢の要求に對しては遺に議論の多い記者連中誰一人として

反對する 者はなかつた殊に日本記者と面と向つては『君の方の要求は正當だ、アレが通らぬ際では國際聯盟もあつたものではない』と最も熱心に贊成するのは、殊にウ氏に纏綴たる佛國記者であつた。英米の記者も理論上は固より之を認むるがさて實際の問題となると如何かネーと贊成しない、尤も結果を疑つて居た問題は段々惡く進んで遂に人種問題は

絶對絶命 の運に到達しこちらも解つて來た『オイ濠洲の先生其の反對の大立物は濠洲だと云ふ、君んところの大將が馬鹿に頑固ぢやないか』と倫敦の記者がシドニーの記者を捕へて我等の方を顧みながら揶揄する。濠洲の先生は妙な顏をしながら『反對して居るのは濠洲ぢやない、米國だ』とソツと我張に囁く。米國側に行くと尋ねもしないのに『ヒユースがヒユースが』と云つて兩方から責任のなすり付けこをやる。結局委員會の表決の結果該案が

否決と定 まり、そして反對の御大將が濠洲だとの說が各方面で一致して來ると例の濠洲の先生は氣の毒そうな顏をして『君許してこない、濠洲の事情が斯うなんだから』と云ひながら何やかを事細かに述べ立てた。其の心情が寔に感心だから記者も一言なかる可らずと思つて『人種問題の否決に就ては殘念だが亦誰をか怨まんや、日本國民はヒユース氏を怨むなんごと

其麼狹量 な國民ではない更は時機の到來を俟つのだ』と云つてやると彼は『左樣だ、左樣だ』と云つて手を握つた、彼は一野次馬なりと雖も能く國事を解する（四月二十八日巴里にて）

東西合併大相撲

京城日報愛讀者にして此割引券御持參の御方は左の通り木戸料割引致候

讀者優待　木戸割引券

普通料金四十錢　割引料金廿五錢

釜山興業中

京城日報社

◎大博覽會開催の議
全鮮商業會議所聯合大會に提案

商業會議所聯合大會が十日東京商業會議所に開催されたるが福岡、下關、博多、佐賀、長崎、久留米、熊本、鹿兒島の七商業會議所から日本大博覽會開催の件が提議されたに就き同會の一員は語る『是れは曩に政府が計劃して中止となつたものを今回戰勝の機會に於て會しては何うと云ふのが根本であつて提議には多數賛成者がある樣だから多分聯合大會を通過し遠からず實現されるであらうと觀測されるが更に我が國に於て内國勸業博覽會が開催したるは明治十年が最初で爾來五回開會されたるもの、現在に於ては内國産業の振興通商貿易の隆盛著しきものがあるのだから此秋に於ける此大計畫は實に時を得たもので是非實現さすことを要する』（東京）

◎發疹チブス
猖獗を極む
順化院は滿員

今春來京城府内に於ける傳染病發生の狀況は先づ良好な數字を示してゐるが發疹チブスは非常に猖獗を極め鮮人間に續々發生してゐる、警察側でも患者發生後は極力嚴重なる消毒を施行してゐるが鮮人側の衛生思想が低いので消毒が徹底せず殊に

◇南京蟲か 南保行の儀で混突内を横行する爲に一二の患者を出したが最後忽ち患者が續出すると云ふ有樣、赤痢は未だ三名しか出ない相である府廳の越川衛生係主任は『十二日から愈々梅雨に入るが此頃のやうに氣候が不順だと從つて傳染病も多く發生する現に今日（十二日）も

◇赤痢患者 が一名發生しました順化院は發疹チブスで滿員になり大多忙を極めてゐます此際一般に注意して病氣をせぬやう心懸けて頂きたい』と語つた。

◎陳列棚の盜難

十二日午前二時十五分頃安東縣市場通り五丁目二番地北角時計店の主人芳半が不圖目を醒ますと陳列棚を破壞せしかの物音聞ゆるより適切り泥棒と表戶を蹴開き見るに果して白い衣類を着けたる支那人らしき男が逃げ行くより其跡を追跡したるも遂に其行方を失ひたるが後にて取調べたる處によれば表戶を外したる上長さ四尺、巾二尺の陳列棚の●を打ち破り腕卷き金時計外數點時價百四十圓餘のものを窃取せられ居る事判明し安東縣警察署に訴へ出でたり（安東縣）

運動界

▲釜山軍對力士 團試合

十三日釜山軍と力士野球團との對抗戰を大正公園に擧行せるが五對五にて勝敗無十回戰に入りパック、ボールの事より紛擾起り最後の決戰を試みるに至らざりき（釜山特電）

▼栃木山一行

十三日朝釜山入港新羅丸にて栃木山、對馬洋、九州山、宇都宮、大阪ヶ關、朝日山、海山、稻の花、一港一行數十名上陸各指定旅館に投宿しこみり（釜山特電）

◎合併大相撲
釜山に於ける初日の取組

東京大阪合併大相撲は豫定の通り愈々十四日より釜山に於て興行する事となりたるが初日の主なる取組左の如し（釜山電話）（○印は大阪方）

栃木山（常の花）綾川
朝日山（大錦）西ノ森
對馬洋　駒泉
大錦　大泉
大門岩（兩國）（宇都宮）
稻の花（福柳）（源氏山）
宮城山（御西山）
海山（鳥海）
達の矢（一大）（逆鉾）
朝日嶽（炎）（五十嵐）
若常陸（光）（高の山）
朝千鳥（釋迦嶽）（瀧の海）
以下取組は未着

藝…
▲雲平を聽く

浪花節出演の雲右衛門其儘との定評あるだけに聲抵の豐さ節廻しの巧さ全體を通じての家味なご確かに雲右衛門其の儘の巧さがある。初日の演題は前席南部坂雪の別れ後席義士銘々傳にもあつたが前席の哀切深刻な讀み振りに對して後席は輕妙洒脫な語り口で聽者を喜ばせた。其節調に於ても新舊の題材に適應する自在な技巧が面白く味はれる。

▲壽館 東洋軒雷右衛門一行の浪花節、お馴染の上に引退興行とあつて非常な人氣なり、雷右衛門の『水戸黃門記』は例により評判宜し

▲黃金館 十三日より上場せるパテー會社連續寫眞『復面の呪ひ』は有り觸れたる活劇物と異なり人味澁る〻が如く好評嘖々たり

高貴藥配合　くだりとめ　最新良藥

清腸（セイチヤウ）　オブラート添附

清腸

主治
●痢病　●腸加答兒
●霍亂　●裏急後重
●泄瀉　●食傷水傷
其他諸病より起る一切の下痢に用ひて大効あり

清腸五大特長
●高貴藥を主劑とす故に効驗確實なり
●散藥なれば腸の吸收最も能く奏効迅速なり
●淡味無臭なれば極めて服用し易し
●くだりを止めた腹工合の氣持善く中分なし
●輕症なれば一回重症なりとも二回にて大効あり

（價二十錢・五十錢・一圓・二圓）

本舖　大阪市堂島元蜆橋　高橋盛大堂藥局
發賣　同心齋橋筋順慶町　高橋盛大堂分店
同　東京市神田柳町　高橋盛大堂出張所
同　朝鮮各地特約店
●到る處の藥店に販賣す

眼鏡類一式　寒暖計　ワレントン萬年筆　美術サック類　貴金屬製品

卸商　宮川大學堂

京城南大門通一丁目　電話長二九五番　振替京城[illegible]

醇美清酒　金露

●到る處酒店雜貨店に販賣せり

發賣元　京城南大門通り二丁目　大塚合名會社京城支店　電話[illegible]　振替[illegible]

●滿鮮支店所在地　釜山、平壤、安東縣、大連

移轉廣告

新築場所　蓬萊町一ノ一〇八

弊店儀南大門外西側にて營業罷在候處今般道路擴張のため東側倉庫隣地新築中（當分倉庫に於て營業仕候）に就き此段謹告仕候

白神洋行京城支店　電話（長）二一五二一七番

最新刊

赤い顏して女優を待てば　奥野他見男　七〇　〇六
頓狂男と自惚男　今井藻水　八〇　〇六

文學博士金澤庄三郎校閲　文學士小倉進平校閲　林圭・李完應校閲
鮮譯國語大辭典　三千部限　特價四圓參拾錢　送料參拾四錢

英語まじり演說法　九五　〇六
曙光　土井晩翠　一二〇　〇八
小品集　櫻草　細川春作　六〇　〇四

京城本町一　大阪屋號　振替[illegible]　電話[illegible]

腦病と神經衰弱奇藥

のぼせ、頭痛、眩暈　有山腦病院長處方にて一切の腦病頭重く時々痛み嘔氣し嘔吐あり逆上、亂じなく事務に倦怠、根氣續かず、安眠出來ず、惡夢に襲はれ顏色青く物に驚き易く記憶力缺乏と元氣衰へ病勢進みて中風とならざることあり本劑は右の如き諸症に最も適當して腦、神經を強健ならしむる唯一の良劑なり　正價二十五錢、五十錢、一圓、二圓、送料八錢

腦丸

腦に故障あるは出世の妨

本舖　東京市神田區花房町　大阪東區高麗橋支店　山崎帝國堂

資本金參百萬圓（明治三十八年設立）

當銀行ハ預金、貸金、爲替等一般銀行業務ヲ確實親切ニ取扱申候

株式會社漢城銀行　京城南大門通二丁目十四番地

頭取　男爵　李允用
專務取締役　韓相龍
支配人　石鎭衡

電話長六〇二　振替口座京城二〇五番

▲支店所在地　水原、平壤、大田、開城、南大門、釜山、東京
▲出張所所在地　鍾路、東幕

内科　眼科　小兒科　入院隨意

京城黃金町三丁目赤門通（電車停留所前）

本田病院　院長　本田建[illegible]

附屬　京城肛門病痔疾療院　電話一四四三番

後依然不動なり
低氣壓は南海を掩て十三日早朝渡[illegible]州島附近に達し漸次九州地方に進[illegible]降雨に依りて濕澤となりたるも今回の[illegible]
[illegible]八千五百九圓七十七錢五厘又貯[illegible]一萬一千八十六圓三十六錢增加し[illegible]
[illegible]三五、七九買いて再び十七錢と盛返し五六錢て[illegible]並太其他も好く買進みし
[illegible]らんと觀測せられたり

みだれ咲き

第五十八回　島山碧波作　森田久畫

幾らかの金を握つて自宅へ戻つた花園の夫妻は、不言不語の裡に操子が飜意に從事するやうになれば後金を受取れるものと信じて居た、今までの經驗上必ず夫が實行されるものと信じて自宅へ戻つてしまつた。

が、淳花の家では花園の夫妻が戻ると、亭主の讒助と女房のお藤、操子の一身上に就して恐ろしい謀をして居た、と同時にお藤は良人讒助に或る野心のあるのを看破して其の云ふ通りにさせなかつた。

『馬鹿だなア、』そんな事ばかり思つて居るから何時でも大きな金儲けを逃がしてしまふのだ』

『何うでも宜いから抱への女のことは口を出さぬやうにして下さい私が乾と因果を含めて我家で稼がせるやうにするから』

『勝手にしろ、モウ俺は知らねえ』

主人の讒助は不興氣に起ち上ると、其の儘何處へか出て行つてしまつた。

『どうしてあの人は若い女さへ來ると、あゝ可笑しな氣になるんだらう浮氣者の亭主を持つと是れだから厭やになつてしまふ』

朱羅紵の長煙管に煙草を詰めながらまだ獨酌の杯を抓ねて居た主婦は、喰へ楊枝で出て行つた良人の後姿を見送つてチエツと舌打ちをした

『お主婦まだ心配が殖えましたわね』

既にあくどい化粧をして、迷ひ來る浮れ男を待つて居る酌婦のお菊は、鼻先に冷笑を浮べながら長火鉢の前に坐つた。

『おや菊ちやんかい、今日はレコが來るのかい』

『いゝえあの人は此頃財布が輕くなつたから成るべく寄り附かぬやうにして居ますわ』

『ホヽヽ、馴な人だね、たまには身上りで遊ばしてやつても損は行かないだらう』

お内儀の口から斯うした優しい言葉を聽くと、片頰に冷やかな笑を浮べた酌婦お菊は。

『お主婦さん、世の中に獲らぬ狸の皮算用と云ふことがありますが、お内儀さんも夫れなんですよね、肝腎の本人が稼ぐかどうか判らないのに今からそんな心配をするのは馬鹿らしいではありませんか』

酌婦お菊の言葉を聽いた主婦のお藤は。

『夫れは大丈夫だよ、幾ら本人が厭と云つても私の方には貴の道具があるから乾とウンと云はせるよ』

『ホヽヽ、何時も柳の下に鰌は居ませんよ』

『兎に角是れから一つ責めて見るからお前も一緒に來て見てお呉れな』と女將が促し立てると。

『承知しました、其の代り少し痛い思をさせなければ駄目よ』

『判つて居るわ』

お内儀さんの口からそんな間違つた言葉が出る間は到底お米の安くなるやうなことはありませんね』背中に鱗がありさうなお菊は、三寸の舌頭で主婦のお藤を飜弄した。

『夫れはさうとあの子はどうする氣なんです、親方の云ふ通りにするんですか』

『馬鹿らしい、なんであんな馬鹿らしい事をするもんかね』

とは云ふもの、此の氣性で操子に客を取らせるのは惜しいのであつた。

憎むべき二婦人は尚ほも何か打ち合せをして庭の隅にある離れ座敷に入つて行つた、日はドップリ暮れて、窒脚の低い夜空は遂に泣き出した。

『あら誰れか來たやうだ』

押し入れの中に幽閉されて居る操子は夫れと知つて小さな胸を躍らせた。

『お前何をして居るね』主婦のお藤は荒々しく云つて襖をガラツと開けた。

あせも

子供が腎臓炎を起す事あり

だん／＼暑くなると子供は汗疹をかき易く、秋口になると頭に汗疹のヨリが出來て本人も親も隨分辛いものであるから之からは餘程注意せねばなりません、嬰兒に至つては殊に

◇母親の注意を要する次第です、豫防法はと云へば先づマメに汗を始終拭いてやることです、そしてあとへ天瓜粉とか亞鉛華粉とかをつけてやる、それを怠つて居ると汗の中の酸が皮膚を刺戟しますから汗疹といふものになつて出て來るのです、之は子供の皮膚病の一つです世間にはナニ汗疹位と云ふけれどもこれが高じて來ると子供は腎臓炎を起す虞がありますから油斷が出來ません、一體皮膚と腎臓とは關係の深いもので體內の不用水分は皮膚と腎臓の作用で體外へ排泄されるものですから皮膚に障害があると腎臓の方が獨りで働き出しそこに

◇炎症を起すのです、大きな火傷なんかした後で腎臓炎に罹るのは矢張り之れと同じ理由に基くのです、豫防の一つとしては襦袢を著せることです、麻は汗を吸收しますから至極い、併し毛織のものは其の反對に汗をはぢくから汗疹の媒介をする基となります、それから夏場よく汗疹を出來しておくと秋口になつて子供の頭によく汗疹のヨリが出來て本人も親も苦しみます

皮膚科 外科 專門　京城太平通一丁目　扇田醫院　電話二三五八番

牛乳　朝鮮總督府病院ホテル御用　京城東四軒町　岡野牧場　電話一六〇九番

日報俳壇

◎鷄渓會詠草（第二回鐵山）

春の川

青む木肌の廻に鉀ぐ春の川　隈山
十手の灯に光る水車や春の川　同
二階の干物がうんなる春の川　頑石
漁りす兒等唄ひ居り春の川　渓水
藪伐りて椽高う作り春の川　拙堂
筏々に漫々と浪や春の川　汀村
角力が來て振ふ野風呂や春の川　同

火桶

火桶一つと相撲の妻と人の子と　拙堂

風光る

石縫へはさゝら立つ浪風光る　拙堂
松露掘り／＼風光る砂丘越しけり　同
双樣立てゝ人あらず風光る丘　同
寂負ひて立ちたる立つ子に風光る　頑石
嶋より嶋へ漕ぐ櫂にこに風光る　隈山
燕いに飛ぶとポプラの風光る　渓水
沖の船に潮ヒタ／＼と風光る　汀村
歌ひながす筏を上へ風光る　同

若鮎

河を染めなす夕陽の投網若鮎に　隈山
梁に落ちたる小鮎を鳥が啄めり　同
堰落つる水に朝の若鮎跳ねて居り　同
鮎の走りと岩か岩楓を配せり　拙堂
咽疲れを釣ふ若鮎や潮の夕日　葛朗
網曳けば月に閃めかす小鮎哉　汀村

▲夏の句を募る　句數等何等制限なし京釜線永登浦松川芳宙宛に投送付ありたし

日報歌壇

不案選

平生　松平

○はる蟲の吹きいでくれば山峽の翻の少さき香して崩るも
○坂上の肥柱長く坂下に時たま影を投げゐたりけり

○　松本　[illegible]

○つつさりと蛙なく宵に足止めて聴き空見てゐたるなりけり
○首たれて草野を行する哀れなる我にうすら陽わびしうぞさす
○草原に股ばへつゝも夕陽の沈みつくすを見まもりにける

○　松井　秀水

○ふるさとを遠みて君が見も知らぬ人らにまじり生くる事務はも
○いうくやらむ人にかよはねさがありしこの頃われのおばへし口笛
○蛙なくこの闇ゝ世ないづくまで迪りゆかればならさるわれか

○　緒詩間紅夢烏

○夕されば病室の戸に咲き匂ふ眞白の花もかなしかりけり
○慾縲れば病む身にかなし暮れがての空にかそけくかがやける星

○藤沼嗣兒の近かく北鮮に旅せんとす　不案

青草の青の世界にひたりつゝ旅路に身をば放たんとするか

―六月九日―

◇次の題（川柳）

▲紙屑屋　（屑屋とよみても可）
（例）もみくちやの十錢を持つ紙屑屋（劍花坊）
（同）軍服を出されて困る紙屑屋（五葉）

◎彌次馬　（彌次にても可）
（例）彌次馬が渦卷とする虫の息（劍花坊）
（同）彌次るより外に陣笠藍か無し（同）

◎楊貴妃
（例）美くしい顔で楊貴妃豚を食ひ（古川柳）
（同）長恨歌四百餘州が惜く無し（劍花坊）

お惣菜

◇山吹蒸　脂肪を除いた豚肉一片を擂り玉子二個の白身に混ぜ（キ身を入れてもよい）別に味醂四勺へ薄切り醬油を葉匙に二杯、砂糖を大匙に一杯、鹽を茶匙に一杯を加へて沸立てたい汁を拵へて置き、一方には玉子二個をよく溶いて豚肉を混ぜて、北白身は細く露の目に切り、キ身は裏漉にかけて置き、豚肉に賽の目に切つた白身を混ぜて布巾の上に長く延ばし表面に裏漉きの黄身を十分につけて二十五分間程蒸し冷めた後二分位に切ります

讀者の領分

▲人事と女の何何でも如何なる事の世間に第二者一性には見せる事をなす形見するもの一だ此處へ一人君の行爲は全く見識ある様な破落戸的さへ……た相談者の精神しい情に値へする事も新しい事業の事の値へする事は用いるべきである。我に新しい事業の研究一通りは珍しい事は用いるべき事であるか青島の生年で平壌の馬に乗りや新人格學識共に名高き人的人物さへ肝膽相照す底の境遇は第一天性の賞價の如何か疑ふはしむろに充分で人々は君の稀、措で居る（京常小學士）▲僕は去る八日の龍山に於けるオール京城對龍山軍の戰なわざく仁川から見物に來たファンです此の戰は實に得點の差は甚だしと云へ我等ファンをして思はず痛快を叫ばしめる程でした其ら龍山の御盡力には感謝にたへません。それにつけても仁川球界の不振や如何！我が町の後援にて野球大會でも開いたらどうですか少しは目が覺めるだらうと思ひます（仁川の一ファン）▲京城の本部邸に拾ひ武拾及び五拾錢券各地方鮮人使用の亂離に付四角な處が破れたり汚れたりしても拾錢の字さへあれば我々小賣商人誠に困り居る尚ほ目も有の如き拾錢券の受取銀行に持參致せる處で取換へ被下度其の方法の無之候まさか銀行でも御交換されぬ譯はあるまいが何處の政府の發行券に相違ないから如何なる特別の取扱方法にて取扱はれるか僞札は別として何處の銀行にても御交換の上一分でも破れたる物は使用不能なる上は取扱以上（[illegible]）▲京城郵便局御敎示被下度一寸當局へ御伺ひ候（一鮮人小僧）▲エチガイ生より南大門局留置の木山一郎宛てに實に所有の[illegible]とふ本欄にても差閣無之候（アイケー生）

新刊紹介

▼色情犯罪（澤田順次郎著）詳しくは『法醫學上より觀たる色情犯罪の原因經路鑑定及び豫防』と云ひ、性慾の暗黒面を法醫學心理學及び社會學等の立場より攻究し、其の研究法、婦性及び浮浪性さと犯罪との關係、精神病性能器病等の犯罪に及ぼす影響等を論述せるものとす（二圓六〇錢、東京京橋區南八丁堀小西書店）

▼早魃にかゝらぬ陸稻栽培（田原爲造著）從來の增收を計る手段としては耕地の擴張及整理、品種の改良、肥料の增施、技術の改善等に盡すにありしも水稻のみに偏し陸稻を殆ど閑却せる觀あり若し陸稻に早魃てふ大敵なくんば斯の如き變なく米の增收を計るも容易なるべきに、本書は即ち著者十數年の經驗より得たる陸稻早魃の豫防方法を詳述せるものにして農家にとりての寶典ともいふべく米價昂騰の今日尚ぶべき時本書の出版せられたるは喜ぶべし（二八十錢、東京京橋區南小西書店）

▼實業補習學校と公民教育（乙竹岩造著）『實業補習教育の二要素』『公民教育とは何ぞ』『公民科設置の必要』『公民科教授の內容』『公民教育の實習』『公民教育と研究科の施設』等の各項に別れ公民の教育を目的とせり今日公民の教育は最も重大なる時に際し社會に一讀せられん事を望む（三十錢、東京麴町永川町中央報徳會）

たしかに利益のある 米國式呉服や

コレカラ獨立する青年諸君の秘密で老人の副業として農家商家官吏、誰にもすこしてコレ程確實で安全に儲かる商賣は外にない米國最新式販賣法たるチエンストア組織に依つて營業する時は僅五十圓の資本で月收六十圓位は確實である、詳しく内容を知らんとする人は東京麴町區飯田町關東織物通商聯合會發行の『呉服屋開業法』を見よ……（一冊九十錢外に送料を要す）本書を一讀すれば其日から此有利な商賣が出來る現に此商賣で成功して居る人が全國に二千人以上ある特約規定だけ入用の御方は郵券二錢封入東京九段久保濱呉服店御部宛に要求せよ……

りん病

消渇で困る方切手三錢送れ多年の慢性にても自宅で秘密に治す妙藥を人助けに無代お教へ致します　名古屋市南かじや町　武藤亀吉

大阪　三休橋　百圓　りん病　はりい薬

◎淋病藥王藥は治淋劑として梅毒藥王藥は驅梅劑として内服藥として最上最有效と確定し醫學上歐米醫科大學帝國大學病院等にて賞揚配劑せられ高貴の證言を保證する若し前述の證言に違へる事を發見せる時は分析料百圓進呈

◎あらゆる治療をしても効きなき患者は一度來談あれ　すみやかに全快

にせ物あり　大阪有田　取扱あれ

京城南大門外停車場通　有田ドラッグ朝鮮本部（電話二三〇番）

京城黃金町三丁目電車通　有田ドラッグ支店（電話一八三三番）

龍山練兵場前　支店
釜山大廳町二丁目　支店
元山本町三丁目　支店
平壤巷町十二番地　支店
仁川宮町二丁目　支店
大連岩代町　支店

◎朝鮮のにせ物　京城、龍山、仁川等各地ににせドラッグあり瞞着せられざる樣御注意を乞ふ

全國の都市に支店あり　講合藥舖他藥店に販賣不許

有田ドラッグ　大阪心齋橋筋本町　東京日本橋通四

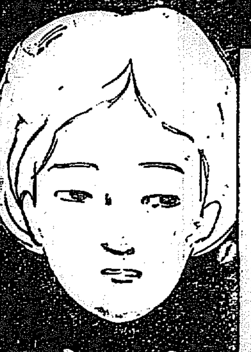

自然の黒髮のやうに艶やかに美しく染まる

志らが赤毛染　ナイス

五大特長
▲タツタ二十分で黒々染まり、
▲自然の髮の色澤に同じ、
▲洗ふて剝げず永く保つ、
▲襟、枕に汚染きせず、
▲用法至極便利手輕也、

假　大瓶七十錢　小瓶四十錢　男子用三十錢　全國ノ藥店化粧品店ニアリ

學理と實地の研究から苦心完成した染毛劑

發賣元　丹平商會

（類似の粗惡品多しあり御注意願ひます）

香水石鹼 製造元 東京 長瀬商會　花王石鹼 大阪地方代理店 大崎組商會

◎上旬氣象概況

（總督府觀測所調查）

▲大陸方面　は低氣壓部と並夜一〇〇粍以上に達せず豪雨及び江陵は五倍に達したり然れども降雨時間短かりしを以て[illegible]も南岸の一部[illegible]地方及び北東[illegible]及び元山以南の東岸は略三〇度以上に上り殊に全州は三二度五に[illegible]

京城	二九・九	六	二〇・〇	二三・〇
仁川	二六	三	一九・一	一六・七
全州	三二	三	二三・二	三五・九
木浦	[illegible]	[illegible]	[illegible]	[illegible]

◎客月連絡船客

客月中に於ける釜關連絡船[illegible]乘客及[illegible]三圓二分の減増を示せり乘客數に於ても乘客七分降客一割八分の增加の[illegible]客數は前年に比し僅に七分の增なるも常に優位を占め來りし三圓六十五錢にして前年に比し約二百三十圓の増加を見たるも之れ[illegible]惡しき圓滑に復したるを以て[illegible]貨物取扱ひに復舊したる[illegible]